



Gobierno Bolaños  
*¡Nueva Era!*



*Encuesta Nicaragüense  
para Personas con Discapacidad  
ENDIS 2003*

**C  
A  
P  
I  
T  
U  
L  
O  
  
5**



**CAUSAS DE LA DISCAPACIDAD,  
DEFICIENCIAS Y TRASTORNOS  
DE LA SALUD MENTAL**



# CAPÍTULO 5

## **CAUSAS DE LA DISCAPACIDAD, DEFICIENCIAS Y TRASTORNOS DE LA SALUD MENTAL**

En el Capítulo 4 se analizó la prevalencia de la discapacidad, relacionada con el grado de severidad en los diferentes dominios de la misma. En este capítulo se analizan las causas generales de la discapacidad con relación a la residencia habitual, sexo y edad de las personas. Así como las deficiencias asociadas a las limitaciones de la actividad y participación, que declararon las PCD.

El conocimiento de las causas de la discapacidad permitirá identificar e intervenir oportunamente, a través del diseño e implantación de programas adecuados para la disminución o prevención de la incidencia de las distintas discapacidades.

Las enfermedades que aparecen en las primeras edades de la vida, pueden evolucionar con el tiempo en otras más graves. Cuanto más complicada sea la discapacidad y su grado de severidad, mayores serán las limitaciones, restricciones y menor será la esperanza de vida que tengan estas personas. Por lo tanto, es importante identificar la causa principal de la discapacidad lo más oportunamente posible, con la finalidad de optimizar el cuidado de la salud de estas personas, su calidad y expectativa de vida.

Por su relevancia, se dedican tres acápite a los problemas de salud mental. La Organización Mundial de la Salud (OMS), el 22 de Abril de 1999, informó que cinco de las diez causas principales de discapacidad en el mundo las constituyen los problemas de salud mental<sup>1</sup>. El aumento de la expectativa de vida de la población, particularmente en edades adultas y avanzadas, la interrelación de diversos factores sociales, económicos, biológicos, psicológicos y ambientales, permite prever un incremento de los desórdenes mentales que traería consecuencias serias desde el punto de vista social y económico, a menos que se tomen medidas de promoción y prevención.

## 5.1 CAUSAS SEGÚN CONSIDERACIONES PROPIAS DEL INFORMANTE

En este acápite, se abordan las causas a partir de las consideraciones propias del informante (sea éste el entrevistado o no). Es decir la causa que dicho informante consideró que estaba al origen de la limitación. Causas que se agruparon de acuerdo a su naturaleza en endógenas y exógenas. Entendiendo como endógenas las que se producen a lo interno del organismo, en oposición a las exógenas que se producen fuera de éste.

Los resultados de la ENDIS 2003, revelan que las causas endógenas están al origen de la discapacidad del 76 por ciento de las personas, siendo el mayor porcentaje 67 por ciento, el que corresponde a los trastornos degenerativos, (llamado “*otras enfermedades y condiciones, incluso vejez*” en la ENDIS 2003), que incluyen trastornos no transmisibles y del envejecimiento. Las causas exógenas están al origen del restante 24 por ciento, destacándose entre estas las “*lesiones*

---

<sup>1</sup> Página Web: [www.integrando.org.ar](http://www.integrando.org.ar)

ocasionadas por accidentes”, con el 12 por ciento (ver Cuadro 5.1, se recuerda que los cuadros se encuentran al final de cada capítulo).

**Gráfico 5.1**

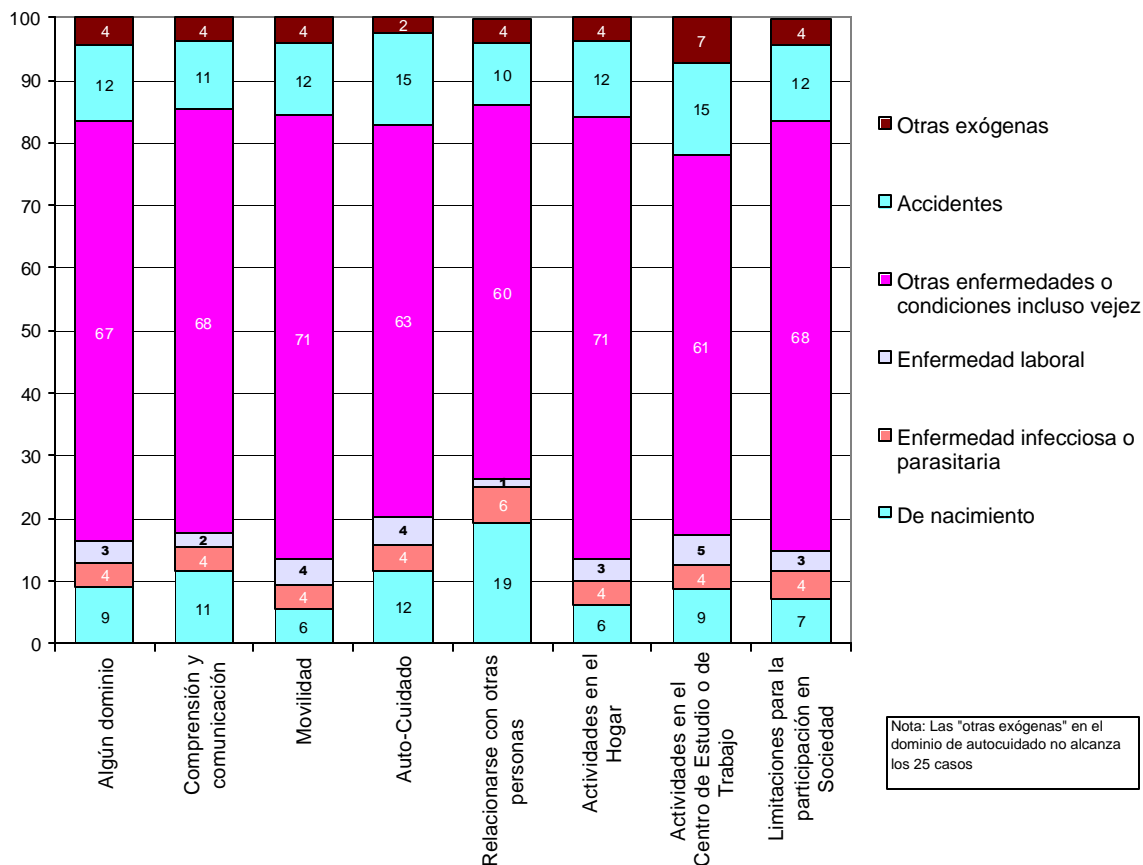

**Causas según consideración del declarante por dominio.**

### Causas endógenas

Las causas endógenas se fundamentan en la constitución genética del individuo y las alteraciones cromosómicas, que son las enfermedades de nacimiento o los denominados “factores hereditarios”, así como las malformaciones congénitas en el embarazo, el deterioro provocado por enfermedades degenerativas del envejecimiento, las enfermedades mentales, etc. Es decir, las que en la ENDIS 2003, se investigan como: “enfermedades de nacimiento”, “problemas de parto”, “otras enfermedades y condiciones (incluso vejez)”.

- Trastornos crónicos-degenerativos (otras enfermedades o condiciones incluso vejez): El 67 por ciento de las personas entrevistadas identificaron que la principal causa endógena que está al origen de su discapacidad, son los trastornos degenerativos, entre estos, las enfermedades crónico-degenerativas, las mentales y las limitaciones que produce el proceso del

envejecimiento<sup>2</sup>. Este porcentaje tan alto, se explica, porque incluye una serie de enfermedades que coexisten al mismo tiempo en una misma persona.

Como se mencionó en el Capítulo 3, en Nicaragua, al igual que en la mayoría de los países el número de adultos mayores se ha incrementado significativamente. La mayor parte de las causas, por ejemplo: artritis, enfermedades del corazón, diabetes, etc., son más comunes entre las personas adultas mayores, por lo que requieren de mayor número de programas especiales para la prevención, tratamiento, apoyo y rehabilitación de la discapacidad.

Estas causas, son reportadas por el 71 por ciento de las personas que tienen problemas de movilidad y para realizar las actividades en el hogar. De no ser tratadas oportunamente estas condiciones causan aislamiento social, pérdida de la auto confianza, autoestima y, consecutivamente, depresión.

- **Enfermedades de nacimiento:** Como segundo grupo de causas endógenas declarado, están las “*enfermedades de nacimiento*”, con el nueve por ciento. En la ENDIS 2003, se consideraron como “causas de nacimiento” aquellas debidas a problemas de tipo genético o congénito, como el Síndrome de Down, hemofilia, etc., y las que se producen en el período gestacional como consecuencia de toxemias e infecciones del embarazo, enfermedad crónica de la madre, factor RH y otras. Teóricamente no incluye las causas debidas a traumatismos a los que fue sometido el niño en el momento y después de su nacimiento, por mal manejo obstétrico y neonatal, como utilización de fórceps, parto prolongado, etc. Sin embargo, en muchas ocasiones, los entrevistados no parecían distinguir, si las causas fueron de “nacimiento” o por problemas ocasionados durante el nacimiento o en el período perinatal.

El 19 por ciento de las personas que presentan dificultades para relacionarse con otras personas y las que tienen problemas de autocuidado (12%), de comprensión y comunicación (12%), señalaron que la causa de su discapacidad son las enfermedades de nacimiento. Cuando estos últimos dominios están afectados, en general, también están afectados negativamente los procesos de concentración y aprendizaje.

### **Causas exógenas**

El 24 por ciento de las PCD consultadas atribuyen el origen de su discapacidad a causas exógenas las que son provocadas por agentes patógenos o enfermedades infecciosas o parasitarias, así como las provocadas por causas externas, accidentes y violencia (ver Cuadro 5.1), se incluyeron otras causas exógenas, desastres naturales y enfermedades laborales. Es decir, las que en la ENDIS 2003, se investigan como: “enfermedad infecciosa o parasitaria”, “enfermedad laboral”, “lesiones causadas por accidentes”, “agresión de otra persona”, “acciones de guerra”, “auto inflingido”, desastre natural” y “minas antipersonales”. Estando desglosadas los accidentes en: “accidentes de vehículos a motor”; “otros accidentes de transporte”, “caídas”, “ahogamientos o sumersión accidental”; “exposición al humo, fuego, llama; envenenamiento por tomar o exponerse a sustancias tóxicas” y “otro accidente”.

---

<sup>2</sup> Cabe destacar, que vejez no se asume como sinónimo de enfermedad o discapacidad, de igual forma las enfermedades crónicas y la discapacidad no están ligadas indisolublemente a la vejez. La vejez es un proceso dinámico normal y heterogéneo que varía de acuerdo a la intervención de factores personales (genéticos y actitudinales) y ambientales.

Cabe señalar que, en el caso de otras causas exógenas, desastres naturales y enfermedades laborales, no se incluyen en el análisis, debido al casi nulo número de observaciones.

- Las provocadas por agentes patógenos<sup>3</sup>: El cuatro por ciento de las personas con discapacidad declararon que la causa de la misma son las “enfermedades infecciosas o parasitarias”. El seis por ciento de las personas con problemas para relacionarse con otros, reportaron que la causa son estas enfermedades. Los resultados no ratifican lo que teóricamente, se conoce de las enfermedades infecciosas o parasitarias, que son una de las principales causas de discapacidad en los países menos desarrollados. Esto podría estar reflejando un perfil inesperado en el país o ser debido a que el informante no asoció su deficiencia actual, con una enfermedad infecciosa, ocurrida en un pasado no muy reciente. Algunas de estas enfermedades pueden tener síntomas transitorios, repentinos, repetidos o debilitantes, pero en la mayoría de los casos los efectos de la enfermedad son a largo plazo originando discapacidad.
- Las provocadas por causas externas (accidentes y violencia). El 12 por ciento de las personas con discapacidad dijeron que la principal causa de su deficiencia o limitación, son las lesiones ocasionadas por los “accidentes”<sup>4</sup>. Las lesiones causadas por los “accidentes”, fueron reportadas principalmente por el 15 por ciento de las personas con dificultades de autocuidado y por la misma proporción de personas con dificultades para realizar las actividades en su centro de estudio o trabajo.

El cuatro por ciento del total de las PCD reportó que las deficiencias o limitaciones que presenta, se deben a la violencia<sup>5</sup>. Cabe señalar que solamente se incluyen datos de las agresiones y acciones de guerra, pues los otros tipos no arrojan suficientes observaciones.

La OMS señala que “en la población de los 15 a 44 años de edad, las lesiones autoinflingidas constituyen la cuarta causa de muerte y la sexta causa de mala salud y discapacidad”<sup>6</sup>. No obstante, en la ENDIS 2003, dentro de las causas exógenas las “lesiones auto inflingidas” no fueron reportadas como causantes de discapacidad. Probablemente esto se debe a que las personas que intentan suicidarse utilizan métodos efectivos que ocasionan la muerte inmediata o podría ser que utilizan métodos que no dejan secuelas o efectos físicos secundarios o también, pueda ser que no reconozcan el haberse autoinflingido alguna lesión.

### **Causas de la discapacidad por área de residencia**

El porcentaje de las causas endógenas es similar en el área urbana (77%) y en la rural (75%), (ver Cuadro 5.1). En ambas zonas, los dominios afectados por las causas endógenas son principalmente relaciones con otras personas, comprensión y comunicación.

---

<sup>3</sup> Se refiere a las enfermedades que puede adquirir cualquier persona independientemente de su edad, condición genética o hereditaria. Estas comprende las enfermedades ocasionadas por virus, bacterias, parásitos, etc. Transmitidas por vectores o por contacto directo.

<sup>4</sup> Incluye las lesiones provocadas por los accidentes de vehículo a motor, otros accidentes de transporte, caídas, exposición al humo, fuego o envenenamiento por tomar o exponerse a sustancias y otros accidentes

<sup>5</sup> Incluye las lesiones provocadas por la agresión de otra persona, acciones de guerra, lesiones autoinflingidas y minas antipersonales.

<sup>6</sup> Organización Mundial de la Salud “Informe mundial sobre la violencia y la salud”. OMS, Ginebra, suiza. 2000.

En lo urbano, las endógenas han sido las causantes de las limitaciones, del 80 por ciento de las personas que tienen problemas para comprender y comunicarse, del 79 por ciento de los que tienen dificultades para relacionarse con los demás y del 77 de los que tienen dificultades para realizar las actividades en el hogar y en la movilidad. En lo rural, las mismas están al origen de las limitaciones del 80 por ciento de las personas con problemas para relacionarse, del 78 con problemas para comprender y comunicarse y del 77 de los que tienen problemas para realizar las actividades en el hogar, la movilidad y participación social.

En ambas áreas las causas endógenas de mayor porcentaje que están al origen de la mayoría de las discapacidades, son las debidas a los trastornos crónico-degenerativos con el 69 por ciento en el contexto urbano y el 65 en el rural. De igual manera, aparecen en segundo lugar las “*enfermedades de nacimiento*” con el ocho por ciento en el área urbana y 10 en el rural.

Más del 70 por ciento de las personas del área urbana y rural, tanto de las que tienen problemas de movilidad, como las que tienen problemas para realizar las actividades del hogar, señalaron que la causa de su discapacidad son los trastornos degenerativos. Las “*enfermedades de nacimiento*”, fueron reportadas por el 17 por ciento (en el área urbana) y el 22 (en la rural) de las personas que tienen dificultades para relacionarse con otras personas, seguidas por el 11 por ciento de las personas, que en el área urbana tienen problemas para comprender y comunicarse, mientras que en el área rural fueron reportadas por el 14 de las personas con problemas de autocuidado.

En cuanto a las causas exógenas, no existen mayores diferencias por zona de residencia. Entre los “*accidentes*” que fueron los más reportados (con el 12% en la urbana y 13% en la rural), las caídas ocupan un lugar preponderante entre las personas con problemas de autocuidado (con el 7%) en ambas zonas.

En lo urbano, las exógenas han sido las causantes de la deficiencia del 28 por ciento de las personas con problemas para realizar las actividades en el centro de estudio o trabajo y del 25 de los que tienen limitaciones para participar socialmente y de autocuidado. En cuanto al área rural, las mismas causas exógenas, lo han sido, del 34 por ciento de los que tiene dificultades para realizar las actividades en el centro de estudio o trabajo, del 26, de los que tiene dificultades de autocuidado y del 23 con problemas de movilidad, así como de actividades del hogar.

### **Causas de la discapacidad por sexo**

Ambos sexos difieren en el porcentaje de las causas endógenas, los hombres con el 67 por ciento y las mujeres con el 83, es decir 16 puntos porcentuales de diferencia. Las causas endógenas, afectan a dos tercios del total de hombres con discapacidad, mayormente a los que tienen problemas de relación con otras personas (72%), y a los que tienen dificultades de comprensión y comunicación (71%). Las causas exógenas afectan a un tercio de los hombres, y aún en un mayor porcentaje, a los que tienen problemas de autocuidado (37%), al 36 por ciento de los que tienen limitada su participación en sociedad, para realizar las actividades en su centro de estudio o trabajo, así como a los que tienen problemas para realizar las actividades en el hogar.

**Gráfico 5.2**  
**Causas según consideración del declarante por zona, sexo y edad.**

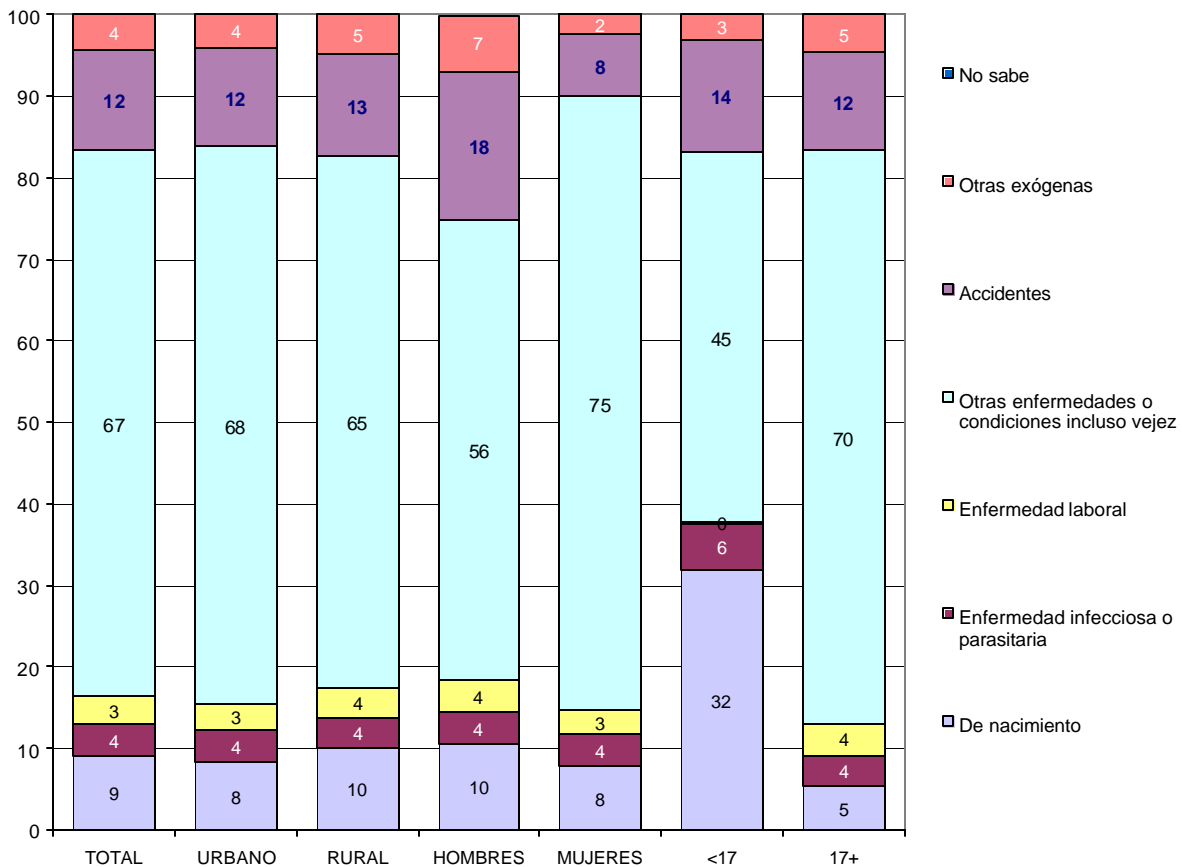

Nota: Las enfermedades laborales y las otras exógenas no presentan suficientes observaciones en los menores de 17 años.

En las mujeres con discapacidad las causas endógenas afectan a cuatro de cada cinco, principalmente al 85 por ciento de las que tienen dificultades para relacionarse con otros y para comprender y comunicarse (85%). Las causas exógenas afectan a casi una de cada cinco y en mayor medida aún, a las que tienen dificultades para realizar las actividades en su centro de estudio o trabajo (23%).

Las causas endógenas al origen de la discapacidad, reportadas por el sexo femenino y masculino, son las mismas (ver Cuadro 5.1). En este sentido, se encontró que la causa endógena más común para ambos sexos son los trastornos degenerativos, diferenciándose solamente su magnitud con el 75 por ciento en las mujeres y el 56 en los hombres. En esto debe contribuir, como se vio en el Capítulo 3, el que la población femenina con discapacidad, es más envejecida que la masculina (51.8 y 46.1 años, respectivamente, es la edad media en estas poblaciones). Las “enfermedades de nacimiento” están al origen de la discapacidad del ocho por ciento de las mujeres y del 11 por ciento de los hombres.

Los trastornos degenerativos (“otras enfermedades y condiciones, incluso la vejez”) están al origen de la discapacidad del 78 por ciento de las mujeres con dificultades para realizar las actividades

en el hogar y de movilidad. También el 60 por ciento de los hombres con problemas de movilidad, y el 57 con problemas de comprensión y comunicación, dijeron que la causa de su discapacidad son también los trastornos degenerativos.

Por su parte, las causas exógenas tienen un porcentaje mucho mayor en los hombres con el 33 por ciento y en las mujeres con el 17, o sea 16 puntos porcentuales de diferencia.

Tanto los hombres como las mujeres reportaron las “caídas” como una de las causas exógenas más importantes (6% entre los hombres y 4% entre las mujeres), sin embargo los hombres también reportaron a los “otros accidentes” como la principal causa exógena. Las causas exógenas por dominio en ambos sexos, no reflejan suficientes observaciones para el análisis.

En síntesis, las causas al origen de la discapacidad que prevalecen en ambos sexos, son los trastornos degenerativos.

### **Causas de la discapacidad por grupos de edades**

Las causas endógenas al origen de la discapacidad son similares en el grupo de seis a 16 años de edad y en el de 17 años y más, 77 y 76 por ciento respectivamente (ver Cuadro 5.1).

Las causas endógenas en el grupo de 6 a 16 años de edad afectan al 79% de los que tienen dificultad para realizar las actividades en el colegio o en su centro de trabajo y alcanzan al 78% de los que tienen problemas de comprensión y comunicación e igualmente de movilidad y de autocuidado.

En las personas con discapacidad de seis a 16 años, hay una representación mayor de las causas endógenas ocasionadas por trastornos degenerativos, el 46 por ciento. Siendo reportadas por el 53 por ciento de las personas que tienen dificultades para realizar actividades en el centro de estudio. Las otras causas preponderantes son las “*enfermedades de nacimiento*” con 32 por ciento del total de PCD de seis a 16 años, afectando especialmente al 53 por ciento de las personas con problemas de autocuidado y al 44 de los que tienen dificultades para relacionarse con otras personas.

Las causas endógenas, en el grupo de 17 años y más han afectado, al 80 por ciento de los que tienen dificultades para relacionarse con los demás y al 79 de los que tienen problemas de comprensión y comunicación.

Teóricamente, a medida que envejecemos, se incrementan las manifestaciones de las enfermedades crónicas degenerativas, las que en la ENDIS 2003 constituyen la principal causa al origen de la discapacidad (67%). Efectivamente, las PCD de 17 años a más, al igual que el grupo de edad anterior, identificaron las mismas causas al origen de su discapacidad, pero con muy diferente grado de magnitud. En primer término reportaron los trastornos degenerativos, con el 70 por ciento. Oscilando los mayores porcentajes del 70 al 74 por ciento, entre las personas con problemas para realizar las actividades en el hogar, de movilidad, con limitaciones para participar en sociedad, y con problemas de comprensión y comunicación. La otra causa de discapacidad reportada fueron las “*enfermedades de nacimiento*” con el cinco por ciento, siendo más reportada por las personas con problemas para relacionarse con otras personas (14%) ; para comprender y comunicarse con el 7 por ciento.

En cuanto, a las causas exógenas por grupo de edad, también se encontraron similitudes en los porcentajes, el grupo menor de 17 obtuvo el 23 por ciento y el de 17 años y más, el 24. En ambos grupos de edades la causa exógena al origen de la discapacidad con mayor porcentaje son los “accidentes”.

En el grupo de los menores de 17 años, los “accidentes”, representan el 14 por ciento así como también representan el 22 entre los niños y adolescentes que tienen dificultades para realizar las actividades del hogar. Le siguen las “enfermedades infecciosas o parasitarias”, con el seis por ciento en el total de personas en este grupo de edad.

En el grupo de 17 años y más las causas exógenas han afectado, al 34 por ciento de los que tienen problemas para realizar las actividades en su centro de estudio o trabajo y al 26 con problemas de autocuidado.

De igual forma, el grupo de 17 años y más identificó como causa exógena al origen de su discapacidad los “accidentes” con el 12 por ciento. Reportaron esta misma causa el 15 por ciento de los que tienen problemas de autocuidado y el 16 de los que tienen problemas para realizar las actividades en el centro de estudios o de trabajo. En este mismo grupo de edad, se observa como segunda causa exógena más reportada, la “violencia”, con el cuatro por ciento y las “enfermedades infecciosas o parasitarias” y laboral también con el cuatro por ciento.

## **5.2 ENFERMEDADES CAUSANTES DE DEFICIENCIAS, CLASIFICADAS CON LA CIE-10**

Las respuestas brindadas por las PCD entrevistadas en relación a los síntomas de la principal causa de su deficiencia, fueron interpretadas y codificadas por una especialista en la Clasificación Estadística internacional de Enfermedades y Problemas relacionados con la Salud (CIE-10). Esta clasificación permite ubicar en un diagnóstico, con diferentes grados de precisión, enfermedades, trastornos, lesiones y otras condiciones de salud. A continuación se analizan los principales diagnósticos identificados, con base en la descripción de los síntomas, brindada por los informantes. En general, se puede señalar que hay mucha coherencia entre la valoración propia del informante (sea la propia persona con discapacidad o no), analizada en el acápite anterior, con las causas clasificadas con la CIE-10.

### **Las enfermedades por dominios**

Las enfermedades más identificadas al origen de las deficiencias son las “del sistema osteomuscular y tejido conjuntivo”, que comprende las artropatías, los trastornos sistémicos del tejido conjuntivo, las dorsopatías, los trastornos de los tejidos blandos, las osteopatías y condropatías y otros trastornos, con el 17 por ciento. Siendo las PCD, que tienen problemas de movilidad y para realizar sus quehaceres domésticos, las que reportaron porcentajes mayores (21%), siguiéndoles las que tenían problemas de autocuidado y participación (19 y 18%, respectivamente). La artritis NE (no especificada), es la más frecuente (5%) de las enfermedades de este sistema. La no especificación de la artritis, es una limitación importante en la prevención, debido a los diferentes tipos existentes; sin embargo la persistente alta incidencia de enfermedades infecciosas en el país, hace suponer que buena parte de éstas sean infecciosas o de secuelas de enfermedades infecciosas (ver Cuadro 5.2 A).



Una de cada diez personas, declararon que las “enfermedades del ojo” (11%) y los “trastornos mentales y del comportamiento” (10%), se encuentran de manera importante al origen de las deficiencias. Las enfermedades del ojo, comprenden los trastornos de todas las partes del ojo y las alteraciones de la visión y ceguera. Los trastornos mentales y del comportamiento, incluye un conjunto amplio de desequilibrios, que comprende los trastornos mentales orgánicos, los del comportamiento por el uso de sustancias, trastornos del humor, los neuróticos, los de personalidad, los de desarrollo psicológico, los emocionales y los del comportamiento, así como los retrasos mentales y las esquizofrenias. Las personas con problemas de relaciones interpersonales y de comprensión y comunicación, son las que reportan los mayores porcentajes de “trastornos mentales y del comportamiento” (17 y 13%, respectivamente).

### Las enfermedades por zona, sexo y edad

La zona de residencia no parece tener mucha influencia en el tipo de enfermedades al origen de las deficiencias. En lo que concierne las magnitudes, si se encuentran diferencias en lo que concierne las “enfermedades del sistema circulatorio” (15% en lo urbano y 9% en lo rural), las “enfermedades del ojo” (9 y 13%, respectivamente) y las “enfermedades del sistema endocrino” (9 y 2%). En otras palabras, el perfil de las enfermedades, es el mismo, pero tienen mayores posibilidades de tener una enfermedad del sistema circulatorio o una enfermedad endocrina, las PCD, residentes del área urbana y aparentemente mayores posibilidades de presentar una enfermedad del ojo, el área rural.

**Gráfico 5.4**  
**Enfermedades (CIE-10) por zona, sexo y edad.**

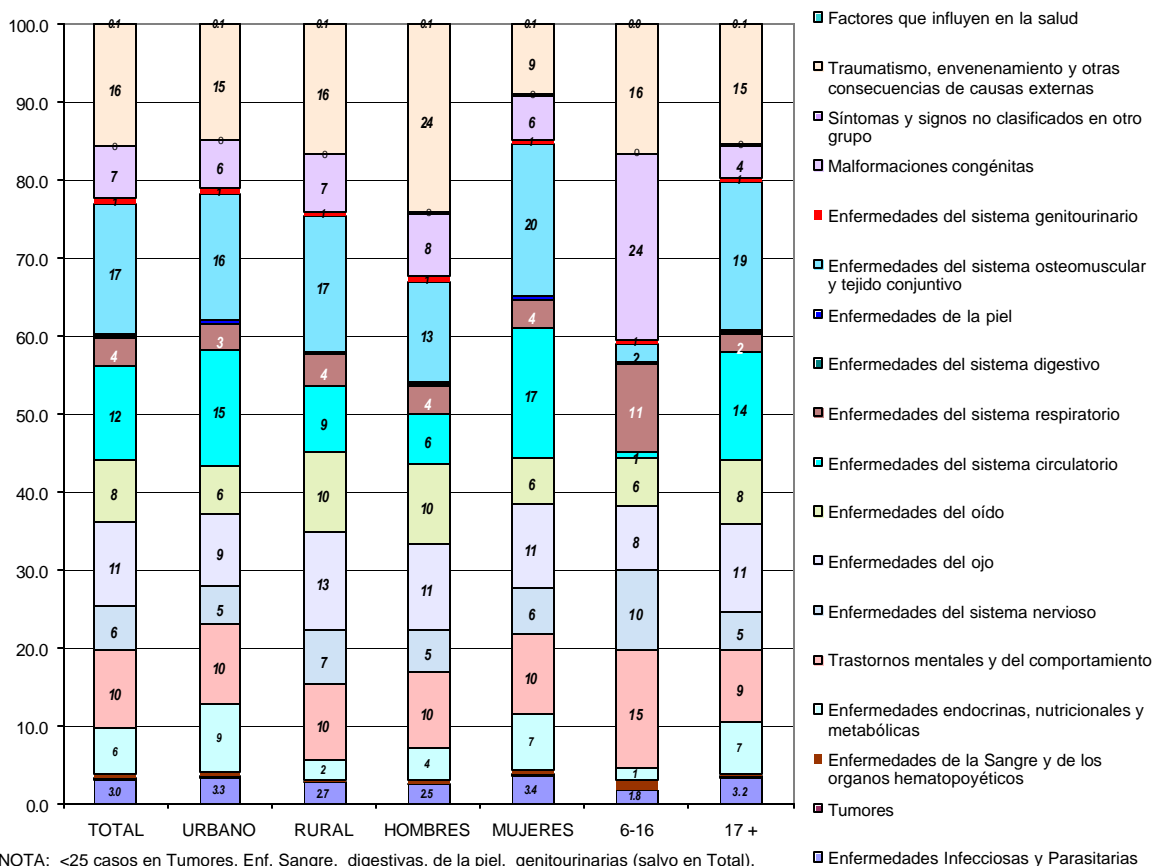

Ser del sexo femenino, parece ser determinante para la mayor presencia de las “*enfermedades del sistema osteomuscular y tejido conjuntivo*” (20% contra 13% en los hombres) al origen de las deficiencias y también ser del sexo masculino, para que sean los “*traumatismos, envenenamientos y otras consecuencias de causas externas*” (24% contra el 9%), las más importantes.

Ser joven menor de 17 años, implica un mayor riesgo a que la causa de su deficiencia, sea:

- Una “*malformación congénita*” (24% contra 4%): Las malformaciones congénitas que resultan de una anomalía en el desarrollo del embrión o del feto, durante la vida intrauterina, comprenden tanto las hereditarias como las debidas a factores externos (como radiaciones) o productos químicos (ejemplo, la talidomida) o a virosis (rubéola). Algunas de estas malformaciones afectan el funcionamiento de órganos vitales, que desencadenan un proceso de deterioro en la salud, que puede llevar precozmente a la muerte, probablemente, por esto no se encuentran muchos adultos con esta causa al origen de su limitación.
- Un “*trastorno mental*” (15% contra 9%): Para muchos trastornos mentales infantiles y de la adolescencia, la CIE-10 incluye entre los criterios diagnósticos alguna forma de interferencia con el comportamiento y las relaciones sociales; “*ya que se necesitan criterios sociales, debido a que los niños a menudo muestran frustración, pero raramente manifiestan síntomas equivalentes a los que caracterizan los trastornos conceptualizados de los adultos o son desequilibrios que sólo pueden ser descritos indicando qué papeles están afectados dentro de la familia, la escuela o el grupo*”<sup>7</sup>. Esto se ratifica en esta misma investigación, cuando se analiza con mayor información, en el acápite correspondiente a los problemas de conducta y del comportamiento, entre los menores de 17 años.
- Una “*enfermedad del sistema nervioso*” (10% contra 5%): Esta puede ser una enfermedad inflamatoria o una atrofia sistémica o una enfermedad desmielinizante del sistema nervioso central, un trastorno extrapiramidal o del movimiento o episódico o paroxístico o de los nervios o de las raíces o de los plexos nerviosos o del sistema nervioso periférico, una polineuropatía, una parálisis cerebral o una enfermedad muscular o de la unión neuromuscular. Los trastornos episódicos y paroxísticos han sido los de mayor presencia, en particular la epilepsia no especificada (cuadro inédito).

### **Afectación de las principales causas a los dominios**

Examinando estos resultados, desde el enfoque de las causas: ¿Cuál es la distribución de las personas con una causa específica, en los diferentes dominios? Se destacan los siguientes resultados, entre los que declararon tener al origen:

- “*Enfermedades del sistema osteomuscular y tejido conjuntivo*”, entre las que destacan la “*Artritis NE*” y “*Dolor en miembro*”, el 96 por ciento tienen problemas de movilidad, el 62 tienen problemas para los quehaceres del hogar y el 57 tienen problemas para participar socialmente (Cuadro 5.2B).
- “*Traumatismo, envenenamiento y otras consecuencias de causas externas*”, donde destacan las “*Secuelas de traumatismo NE en la cabeza*”, 72 por ciento tienen problemas de movilidad, el 53

---

<sup>7</sup> OMS, CIE-10, Trastornos mentales y del Comportamiento: Criterios de diagnóstico, Ginebra, Suiza, 1993. Edición en español, MEDITOR, Madrid, España.

para participar en sociedad, el 50, problemas de comprensión, casi otro tanto tienen problemas con las tareas del hogar.

- *“Enfermedades del sistema circulatorio”*, dentro de las que se destaca la *“Hipertensión esencial (primaria)”*, el 91 por ciento tienen problemas de movilidad, el 65 con los quehaceres del hogar y el 60 para participar en sociedad.
- *“Enfermedades Infecciosas y Parasitarias”* el 81 por ciento tienen problemas de movilidad, 67 para participar en sociedad y 52 de comprensión y comunicación.
- *“Malformaciones Congénitas”*, el 91 por ciento tienen problemas de comprensión, el 70 de relaciones interpersonales y el 50 para participar en sociedad.
- *“Diabetes mellitus no especificada con complicaciones múltiples”*, el 95 por ciento tienen problemas de movilidad, el 63 de comprensión y comunicación, el 58 de participación en sociedad y el 56, en los quehaceres del hogar.

Los resultados de la ENDIS 2003, muestran que hay que brindar mucha atención a las enfermedades degenerativas, dado que éstas se encuentran al origen de la deficiencia principal de gran mayoría de personas con discapacidades. Sin embargo no se deben de descuidar las enfermedades infecciosas, ya que también éstas pueden estar al origen de síntomas, que aparentemente corresponden a enfermedades degenerativas (que se asumen como causa principal) y que no son más que secuelas de alguna enfermedad infecciosa.

### **5.3 PRINCIPALES DEFICIENCIAS IDENTIFICADAS AL ORIGEN DE LAS LIMITACIONES DE LA ACTIVIDAD Y DE RESTRICCIÓN EN LA PARTICIPACIÓN**

Según la Clasificación Internacional del Funcionamiento, de la Discapacidad y de la Salud (CIF), se entiende por Deficiencia cualquier anomalía, defecto o pérdida de un órgano o de la función propia de ese órgano, por ejemplo: ausencia de una pierna, paraplejía, deficiencias mentales, trastornos del aprendizaje, etc. Las deficiencias pueden ser temporales o permanentes, progresivas, regresivas o estáticas, intermitentes o continuas.

Tal como se expuso en el Capítulo 2, las deficiencias son un componente de la discapacidad,. Dado que el diagnóstico preciso de las deficiencias implica una valoración médica exhaustiva, combinada con una serie de exámenes de gabinete, con la ENDIS 2003 no se ha pretendido obtener un diagnóstico preciso, ni de la enfermedad o trastorno causante de la discapacidad, ni de la función afectada. Sin embargo, se ha tratado de explotar al máximo la descripción, dada por el informante, de los síntomas actuales y pasados, de los órganos afectados en el momento del inicio de la deficiencia y actualmente y evidentemente de los diagnósticos médicos obtenidos al respecto (sí ha lugar), no sólo para clasificar, lo más aproximadamente posible la causa con la CIE-10, sino para clasificar la deficiencia con la CIF<sup>8</sup>, la que contempla los siguientes grandes grupos:

- *“Deficiencias Mentales”*: Son las que afectan las *“funciones del cerebro, tanto de las funciones mentales globales tales como la conciencia, la energía y los impulsos, como las funciones mentales específicas, tales como memoria, lenguaje y cálculo mental”*.

---

<sup>8</sup> CIF, WHO, Opus citada.

- “Deficiencias Sensoriales y dolor”; afectan “funciones de los sentidos, vista, oído, gusto, etc., así como de la sensación de dolor”.
- “Deficiencias de la voz y el habla”: afectan “la producción de sonidos y del habla”.
- “Deficiencias de los sistemas cardiovascular, hematológico, inmunológico y respiratorio”: afectan las “funciones implicadas en el sistema cardiovascular (funciones del corazón y vasos sanguíneos), en los sistemas hematológico e inmunológico (funciones de la producción de la sangre y la inmunidad), y en el sistema respiratorio (funciones de respiración y tolerancia al ejercicio)”.
- “Deficiencias de los sistemas digestivo, metabólico y endocrino”: afectan las “funciones relacionadas con la ingestión, digestión y eliminación, así como sobre las funciones implicadas en el metabolismo y las glándulas endocrinas”.
- “Deficiencias genitourinarias y reproductoras”: afectan las “funciones urinarias y las funciones reproductoras, incluyendo las funciones sexuales y procreadoras”.
- “Deficiencias neuro-músculo-esqueléticas y relacionadas con el movimiento”: afectan las “funciones relacionadas con el movimiento y la movilidad, incluyendo las funciones de los huesos, los músculos, las articulaciones y los reflejos”.
- “Deficiencias de la piel y estructuras relacionadas”: afectan las “funciones de la piel, las uñas y el pelo”.

**Gráfico 5.5**  
**Deficiencias identificadas (CIF) por dominio.**

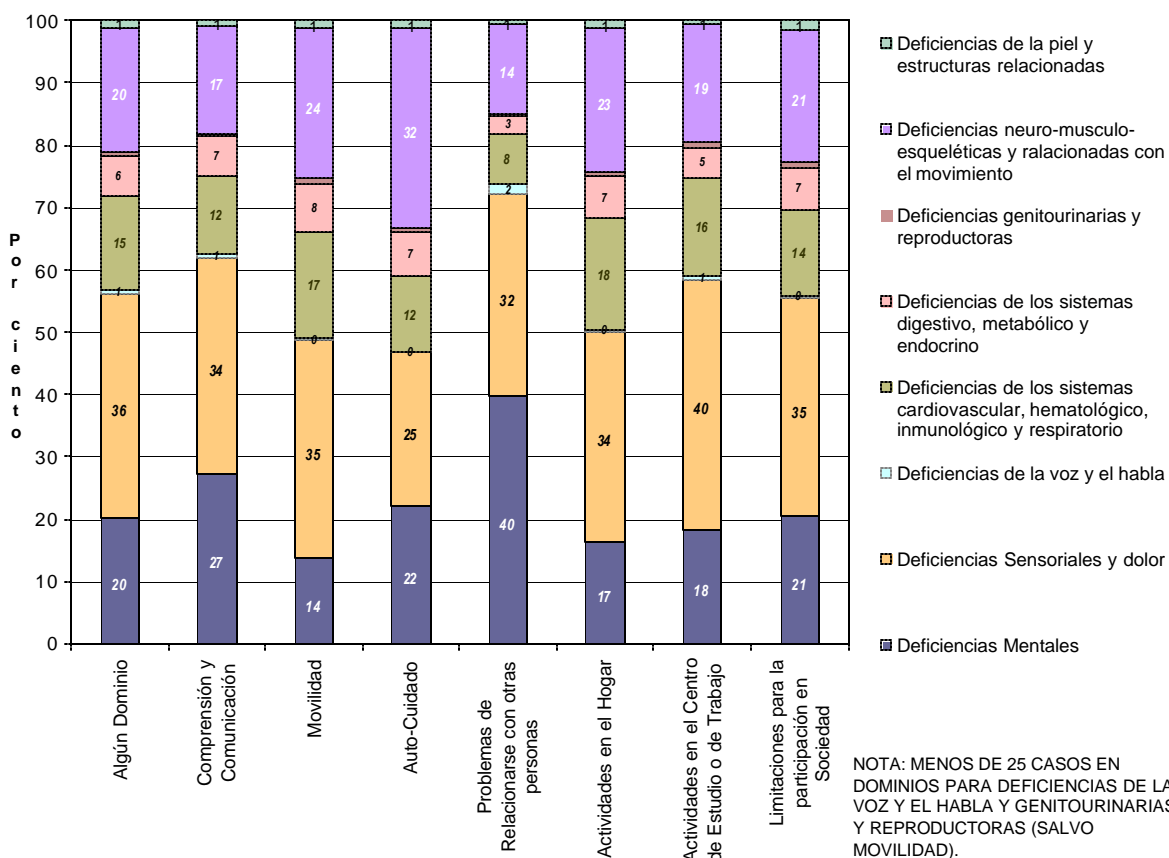

Las deficiencias de mayor porcentaje, que se identificaron relacionadas con las limitaciones de las personas de seis años y más, son “las *sensoriales y del dolor*” (principalmente las deficiencias visuales y auditivas), con el 36 por ciento; las “*mentales*” que representan el 20 (principalmente los problemas de conciencia, intelectuales y emocionales) y también se encontraron con el 20 las deficiencias “*neuro-musculo-esqueléticas y relacionadas con el movimiento*” (principalmente la movilidad de las articulaciones, fuerza muscular, tono muscular y patrón de marcha; ver Cuadro 5.3 A).

## **Deficiencias al origen de la discapacidad**

Se presentarán las deficiencias más frecuentemente identificadas al origen de la discapacidad. Las “*deficiencias sensoriales y del dolor*”, con el 36 por ciento, fueron más reportadas por las personas que tienen problemas para realizar las actividades en el centro de estudio o trabajo (40%), (ver Cuadro 5.3 A). Entre las principales deficiencias específicas identificadas en este grupo, se encuentran:

- *las “deficiencias visuales, que se refieren a la percepción de la presencia de la luz y sentir la forma, el tamaño y el color de un estímulo visual” y*
- *“las funciones auditivas que se relacionan con la percepción de los sonidos y la discriminación de su localización, tono, volumen y calidad”*

Las “*deficiencias mentales*” (20%), aparecen como segunda causa de discapacidad, siendo las PCD, que presentan problemas de relación con otras personas las que reportaron porcentajes mayores (40%); siguiéndoles las que presentan problemas para comprender y comunicarse (27%) y de autocuidado (22%). Estos resultados son esperables, tomando en cuenta que las deficiencias de mayor frecuencia son las:

- *“de la conciencia, que son funciones mentales generales del estado de alerta y del nivel de conciencia, incluyendo la claridad y la continuidad del estado de vigilia”.*
- *“intelectuales, que son funciones mentales generales necesarias para comprender e integrar de forma consecutiva las diferentes funciones mentales, incluyendo todas las funciones cognitivas y su desarrollo a lo largo del ciclo vital”*
- *“emocionales, que son funciones mentales específicas relacionadas con los sentimientos y los componentes afectivos de los procesos mentales”*

En el 20 por ciento de las PCD, se identificó que las deficiencias “*neuro-musculo-esqueléticas y las relacionadas con el movimiento*”, se encuentran al origen de su discapacidad, siendo las personas con problemas para realizar las actividades de: autocuidado, el 32 por ciento, las de problemas de movilidad, el 24 y para realizar las actividades en el hogar, el 23, las que están más afectadas. Lo que es coherente, con las deficiencias encontradas con mayor frecuencia, que son las que afectan:

- *“las funciones relacionadas con la movilidad de las articulaciones, que se ocupan de la extensión y la suavidad del movimiento de una articulación”.*
- *“las funciones relacionadas con la fuerza muscular, o sea con la fuerza generada por la contracción de un músculo o grupo de músculos”*
- *“las funciones relacionadas con el tono muscular, o sea con la tensión presente en los músculos cuando están en reposo y la resistencia que ofrecen al intentar moverlos pasivamente”.*
- *“las funciones relacionadas con el patrón de la marcha, o sea con los modos de moverse una persona al caminar, correr u otros movimientos del cuerpo”.*

## Deficiencias por zona de residencia

Al relacionar las deficiencias con la zona de residencia, se encontró una importante diferencia, en lo que concierne las “deficiencias sensoriales y del dolor” con el 30 por ciento en el área urbana y 44 en el rural, es decir 13 puntos porcentuales de diferencia; y otras diferencias menores, en lo que concierne las “deficiencias del sistema digestivo, metabólico y endocrínico” (9% en lo urbano y 3% en lo rural), en las “deficiencias de los sistemas cardiovascular, hematológico y respiratorio” (17% contra 13%) y en las “deficiencias neuro-músculo-esqueléticas y relacionadas con el movimiento” (22 contra 18%).

**Gráfico 5.6**  
**Deficiencias identificadas (CIF) por zona, sexo y edad.**

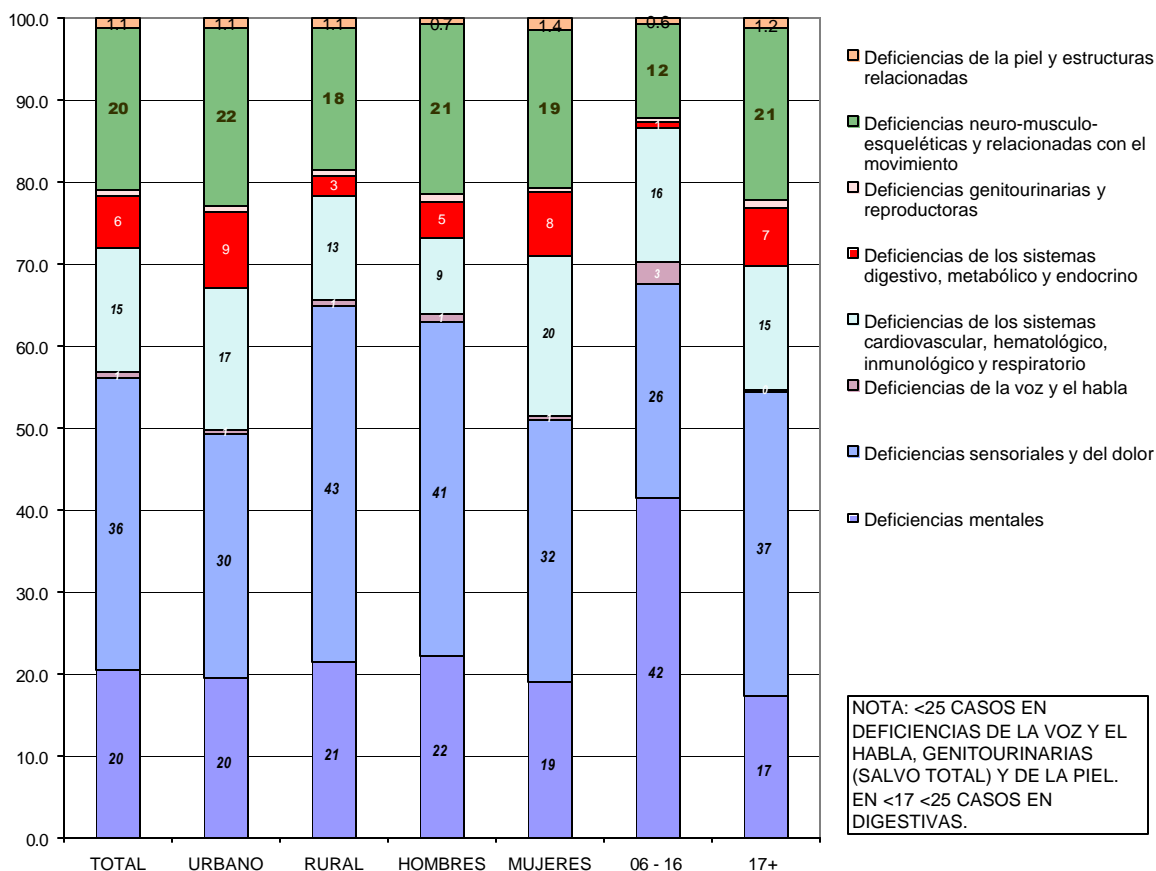

## Deficiencias por sexo

Tanto las mujeres como los hombres se ven afectados por las mismas deficiencias, pero en algunas de ellas con muy diferente magnitud. El 32 por ciento de las mujeres y el 41 de los hombres presentan “deficiencias sensoriales y del dolor” y el nueve por ciento de los hombres contra el 20 de mujeres, presentan “Deficiencias de los sistemas cardiovascular, hematológico, inmunológico y respiratorio”. Otras deficiencias con importante presencia, pero con porcentajes similares en ambos sexos, son las “deficiencias mentales”, 19 por ciento en las mujeres y el 22 en los hombres. Lo mismo sucede con las “deficiencias neuro-músculo-esqueléticas y relacionadas con el movimiento”; que el 19 por ciento de las mujeres y el 21 de los hombres presentan.

## Deficiencias por grupo de edades

En los grupos de edades las deficiencias que están al origen de la discapacidad, tal como se podría esperar, difieren entre un grupo y otro. Entre las principales diferencias, se encuentran las “*Deficiencias mentales*”, que el 42 por ciento de los menores de 17 años, la presentan, mientras que el grupo de 17 y más, no llega más que a un 17 por ciento (lo que es coherente con lo encontrado alrededor de los trastornos mentales en el acápite anterior), las “*Deficiencias sensoriales y del dolor*” que representan un 27 por ciento entre los menores y un 37, entre los mayores, y las “*Deficiencias neuro-músculo-esqueléticas y relacionadas con el movimiento*”, que representan un 12 por ciento entre los menores y un 21, entre los mayores.

## Afectación de las principales Deficiencias a los dominios de la actividad y de la participación

En este subacápite se trata de poner en evidencia la relación entre las principales deficiencias que se presentan y los dominios de actividad o de participación, afectados:

- El 92 por ciento de las personas que presentan “*deficiencias neuro-musculo-esqueléticas y relacionadas con el movimiento*” tienen problemas de movilidad (ver Cuadro 5.3B).
- De las PCD cuya deficiencia es “*mental*”, el 78 por ciento tiene problemas para comprender y comunicarse con las otras personas (97%, en el caso de deficiencias intelectuales).
- Las personas consultadas que presentan “*deficiencias sensoriales y del dolor*”, el 75 por ciento presentan problemas de movilidad.
- En ambas zonas de residencia, nueve de cada diez personas que presentan “*deficiencias neuro-musculo-esqueléticas y relacionadas con el movimiento*”, tienen dificultades para movilizarse de un lugar a otro.
- De igual forma, en ambas zonas de residencia, tienen problemas para comprender y comunicarse, ocho de cada diez personas que padecen “*deficiencias mentales*”, y problemas de movilidad, siete de cada diez personas, de las que presentan “*deficiencias sensoriales y del dolor*”.
- Las mujeres que presentan “*deficiencias de los sistemas cardiovascular, hematológico, inmunológico y respiratorio*”, tienen en un 88 por ciento problemas de movilidad y en un 69 dificultades para realizar quehaceres domésticos.
- Los hombres con “*deficiencias sensoriales y del dolor*”, tienen en un 68 por ciento problemas de movilidad y en un 49, problemas de comprensión y comunicación.
- Los menores de 17 años, que tienen “*deficiencias mentales*”, el 86 por ciento presentan problemas de comprensión y comunicación.
- Los de 17 años y más, que presentan “*deficiencias sensoriales y del dolor*”, presentan, en un 79 por ciento problemas de movilidad y el 93 de los que tienen “*deficiencias neuro-musculo-esqueléticas*”, también presentan problemas de movilidad.

## **5.4 TRASTORNOS DE SALUD MENTAL**

En los acápites siguientes se abordarán los trastornos de salud mental en las personas a las que se les ha identificado alguna discapacidad, o sea limitaciones de la actividad o restricciones de la participación.

Dado que la atención de la persona con discapacidad, se debe de realizar con equidad social, de género, etc., en el marco del respeto de los derechos humanos, el enfoque del problema debe ser holístico y se deben valorar tanto los problemas físicos, como los mentales que afectan la actividad y la participación. Se debe de tomar en cuenta por esto la historia individual, la familiar y el entorno social.

Los diferentes enfoques se realizan con el fin de facilitar el diseño de las intervenciones. Por ejemplo, la identificación por dominio, permite el mejor diseño de intervenciones para la rehabilitación y la identificación de las enfermedades o trastornos al origen, orientan las intervenciones de prevención y promoción.

Sin embargo, hay que aclarar, que el trastorno mental, no se analiza en la ENDIS 2003, como una causa de la discapacidad. Dado que el tema no se investigó, de manera particular, se considera que:

- El trastorno mental puede haber ocasionado la limitación de la actividad y de la participación (discapacidad actual). Puede ser tanto así, que un tercio de las PCD, declararon que el origen de su discapacidad era ocasionada por trastornos de tipo mental o nervioso (cuadro inédito).
- El trastorno mental puede haber sido ocasionado por las condiciones de limitaciones a la actividad, y a su vez, éste está influyendo negativamente en el bienestar de la persona.
- El trastorno mental pudo haber sido anterior o posterior, a la instauración de la limitación física, sin tener interferencia con ésta y han podido coexistir, aunque a veces pueden ocasionar mayores limitaciones que la limitación física que está al origen.
- La limitación puede estar siendo una manifestación del trastorno, como en el caso de los niños y adolescentes.

## **5.5 TRASTORNOS MENTALES EN LA POBLACIÓN CON DISCAPACIDADES, DE 17 AÑOS Y MÁS.**

Para la identificación de trastornos mentales en las personas de 17 años y más, se ha utilizado el *Cuestionario General de Salud (GHQ, versión GHQ-12)*; cuestionario que está concebido para estudiar trastornos psicológicos y crónicos cognoscitivos (ver Anexo 4) y permite una identificación, que se puede llamar “presuntiva” (aunque no habrá ni una ratificación, ni una rectificación posterior) de los trastornos, tanto neuróticos como psicóticos.

Esta versión del GHQ-12 contiene:

- Una primera Parte: consta de 12 preguntas que permiten identificar trastornos neuróticos
- Una segunda Parte: con una batería de 5 grupos de preguntas, que permite identificar en general, trastornos psicóticos.

Los trastornos investigados con el cuestionario son:

- Los neuróticos: los síntomas somáticos, la ansiedad e insomnio, la disfunción social y los desórdenes afectivos.
- Los psicóticos: los desórdenes afectivos, principalmente la manía, las ideas delirantes, los desórdenes paranoides y los desórdenes alucinatorios, esquizofrenia no especificada y sentimiento de extrañeza.

Dado que la literatura encontrada, para la aplicación e interpretación de dicho test, fue poca, para transformar la información primaria de la ENDIS 2003, en los algoritmos que reflejase, lo más precisamente posible, el concepto aceptado de los trastornos, se ordenaron las preguntas y sus rangos de respuesta, de manera que permitieran reconocer lo más claramente posible la sintomatología básica de dichos trastornos. Se hicieron adaptaciones (ver descripción en Anexo 4), para la primera parte (trastornos neuróticos) y para la segunda (trastornos psicóticos), particularmente, para la identificación de las esquizofrenias. Estas últimas se asociaron a las ideas delirantes, ya que son un componente importante de las mismas. Aunque también las otras psicosis se pueden manifestar con ideas delirantes, su baja prevalencia en la población (bipolares 0.5%, paranoia menos de 0.5%), permite que la mayor probabilidad de identificación se le atribuya a una esquizofrenia (que tiene 1% de prevalencia en la población total, según los especialistas del tema)<sup>9</sup>.

Al analizar los resultados del Cuadro 5.4A, se observa que del 100 por ciento de las personas con discapacidad, el 44 no sufre trastornos psicopatológicos asociados (ni neuróticos, ni psicóticos); el 54 de los casos presenta algún trastorno neurótico y el 31, algún trastorno psicótico.

### **Presencia de los trastornos neuróticos a nivel nacional, por zona y por sexo, en las PCD**

El 46 por ciento de las PCD, no sufren de trastornos neuróticos. El 46 por ciento presentan síntomas somáticos, el siete, ansiedad/insomnio, el 15 disfunción social y el 40 desórdenes afectivos (ver Cuadro 5.5).

Entre las personas con discapacidad de 17 años y más, las que tienen problemas con sus quehaceres domésticos y problemas para participar en sociedad, son las que presentan el más alto porcentaje de trastornos neuróticos (62 y 61 por ciento respectivamente), siguiéndoles las que tienen problemas de comprensión y comunicación (58%) y las que tienen problemas con sus actividades laborales o de movilidad (57%). En todos estos dominios los síntomas somáticos y los desórdenes afectivos (depresión), están afectando a alrededor de la mitad de las personas.

Los trastornos mentales neuróticos afectan más a la movilidad que los trastornos mentales psicóticos. Esto puede hacer suponer que la neurosis ha sido ocasionada por las condiciones de limitación.

---

<sup>9</sup> Programa de Salud Mental, Ministerio de Salud de Nicaragua.

**Gráfico 5.7**  
**Trastornos neuróticos identificados entre las PCD de 17 años y más.**

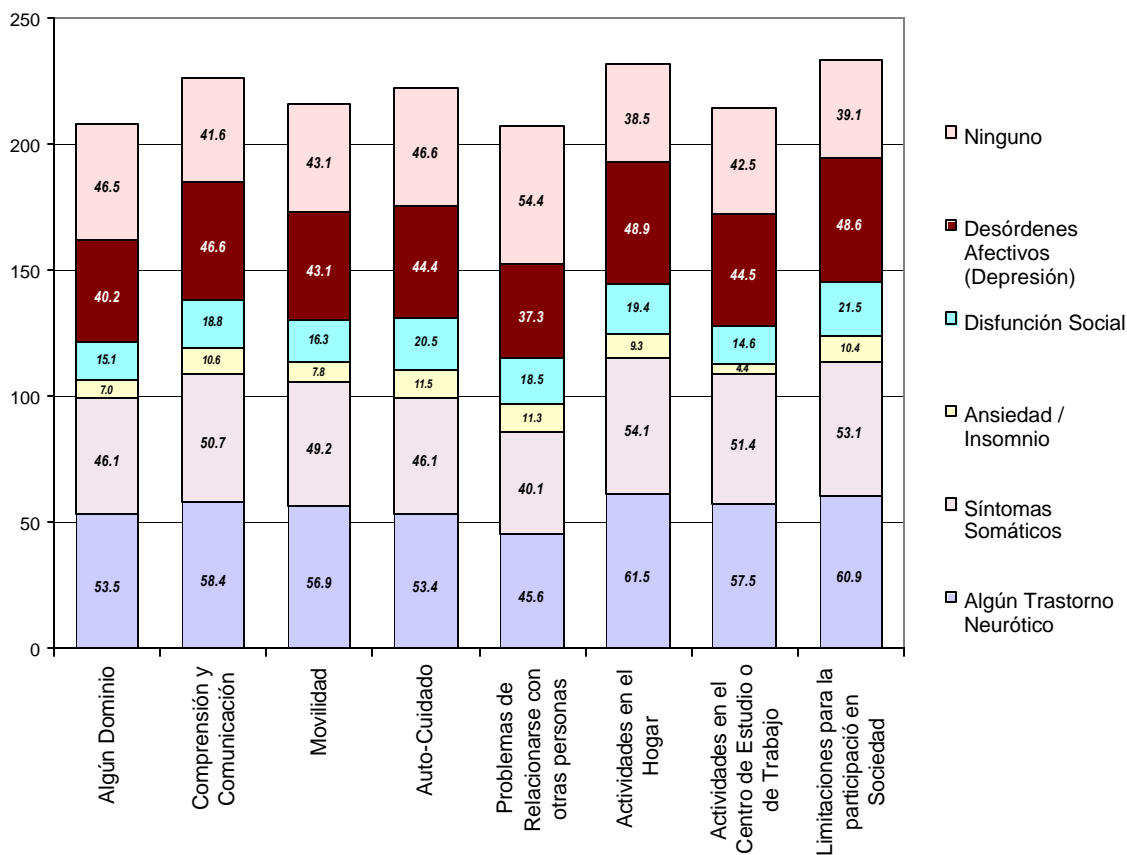

En ambas zonas de residencia predominan los trastornos mentales neuróticos, teniendo magnitud y perfil similares (54% en el área urbana, y el 53% en el área rural, Cuadro 5.4 A). Por el contrario, entre los sexos, se observa una marcada diferencia, ya que el seis por ciento de las mujeres presentan algún trastorno contra el 43 de los hombres. Estas mismas diferencias entre los sexos, se mantienen en todos los tipos de trastornos.

**Presencia de los trastornos psicóticos a nivel nacional, por zona y por sexo, en las PCD**

Al 31 por ciento de las PCD de 17 años y más, se les identifica algún trastorno psicótico. La presencia de trastornos psicóticos en las PCD, implica aumento de la limitación de su actividad y de su participación y un deterioro en su calidad de vida.

Son también las personas con problemas para participar en sociedad, las que están más afectadas por los trastornos psicóticos (37%), las acompañan en este mismo nivel, las personas con problemas para realizar sus actividades laborales o de estudio. Presentan también altos porcentajes con este tipo de trastornos, el 36 por ciento de las personas con dificultades para realizar sus quehaceres domésticos y otro tanto de las que tienen problemas de comprensión y comunicación. En todos estos dominios predominan los desórdenes paranoides (25-27%), el sentimiento de extrañeza (23-24%) y los desórdenes afectivos (manía), de 14 a 15 por ciento.

**Gráfico 5.8**  
**Trastornos psicóticos identificados en las PCD de 17 años y más.**

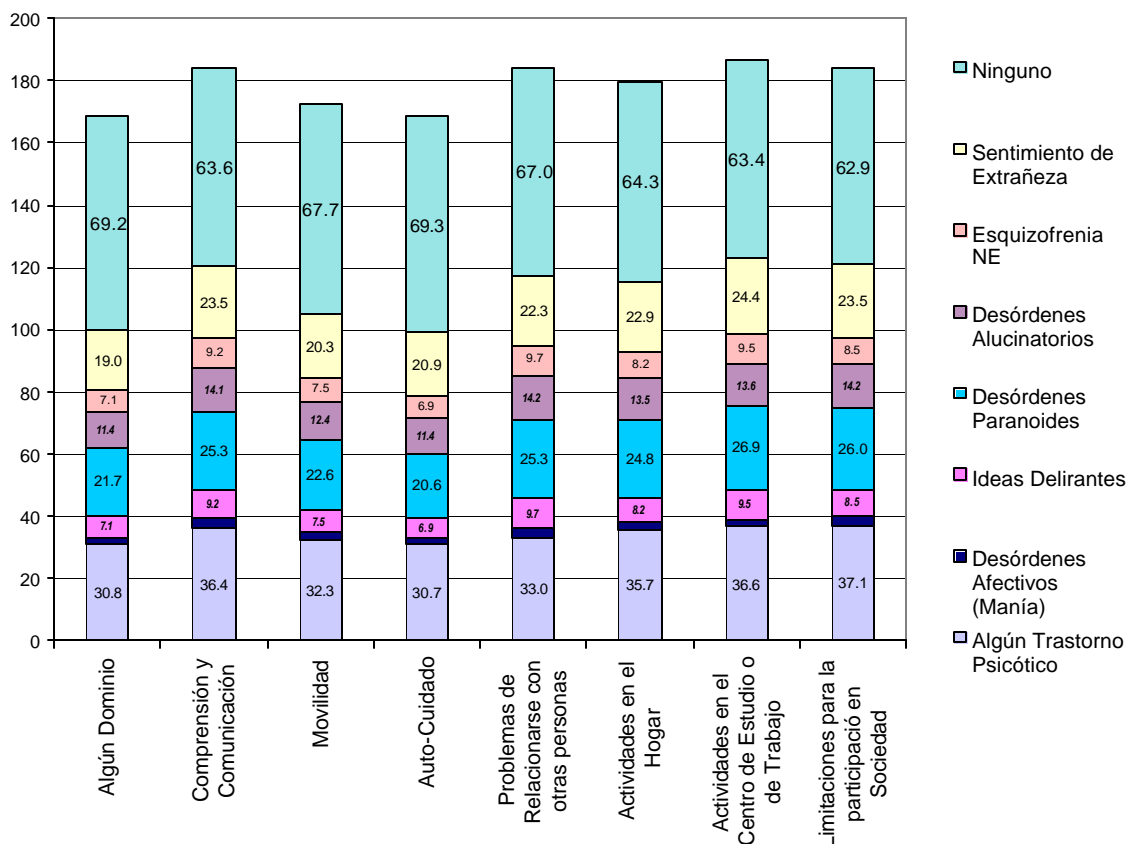

Los trastornos mentales psicóticos se presentan con la misma magnitud (ver Cuadro 5.4 A) en ambas zonas (31%). Las ideas delirantes y la esquizofrenia no especificada (6 y 8%, respectivamente en lo urbano y en lo rural), y los sentimiento de extrañeza (18 y 20%). aparentemente, son ligeramente mayores en el campo.

A las mujeres se les identifica algún trastorno mental psicótico asociado, en 10 puntos porcentuales más (35% y 25% respectivamente), que a los hombres. Por consiguiente, el 75 por ciento de los hombres no tienen trastornos psicóticos asociados, y las mujeres, no los tienen en un 65.

Es importante destacar que los trastornos psicóticos, en general, tienen mayor presencia entre las mujeres; las ideas delirantes y la esquizofrenia (6% hombres y 8% mujeres), los desórdenes paranoides (18% y 25%) y el sentimiento de extrañeza (14 y 22%).

### Presencia de trastornos neuróticos y psicóticos simultáneamente

Es importante identificar si se presentan trastornos neuróticos en las PCD, a las que se les ha identificado trastornos psicóticos, porque las personas en general, tienden a buscar asistencia por síntomas neuróticos, y no por los trastornos psicóticos.

Es importante también que los profesionales que atienden a PCD, en la consulta externa de medicina general, sepan que las PCD, que se presenten por algunos síntomas neuróticos, que aparentemente no son de mucha gravedad (insomnio, ansiedad, palpitaciones, etc.), pueden estar desarrollando o presentando, problemas emocionales o enfermedades psicóticas 28 por ciento (Cuadro 5.4 A), y que se refleja principalmente en las mujeres (33%).

Las personas con discapacidad, a las que se les asocia un trastorno mental psicótico presentan mayor sintomatología neurótica que la generalidad de las personas con discapacidad que no presentan trastornos psicóticos (ver Cuadro 5.4 B):

**Gráfico 5.9**  
**Trastornos neuróticos y psicóticos simultáneos entre las PCD de 17 años y más.**

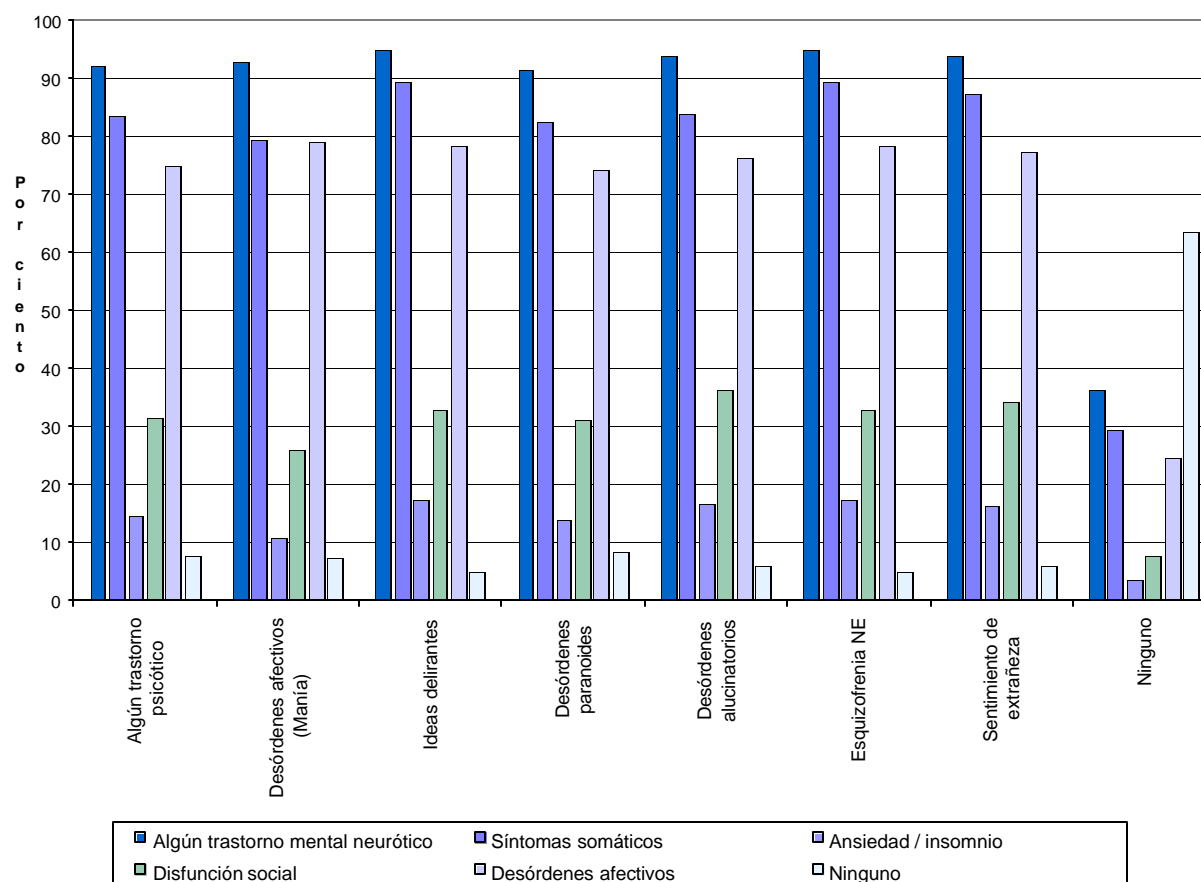

NOTA: La serie "ninguno" presenta <25 observaciones en desórdenes afectivos, ideas delirantes y esquizofrenia NE y ansiedad/insomnio (tiene <25), en desórdenes afectivos

**a) Algún trastorno psicótico:** Del total de personas entrevistadas con discapacidad que sufren algún trastorno psicótico, en el 92 por ciento de los casos, se encuentra que este trastorno psicótico, está asociado a algún trastorno neurótico. Un 84 por ciento manifiesta síntomas somáticos, 75 sufre de trastornos afectivos, el 31 disfunción social, el 15 por ciento síntomas de ansiedad/insomnio y solamente, el ocho no manifiesta síntomas neuróticos asociados. Es interesante notar que los síntomas de ansiedad e insomnio están disminuidos (es decir que un porcentaje menor de personas, presenta estos síntomas) probablemente esto se debe a que en el momento de la entrevista no

estaban en crisis o estaban con tratamiento farmacológico. Por el contrario, los desórdenes afectivos tienen un peso importante.

- b) Los Desórdenes Afectivos (como la manía)** están asociados en un 93 por ciento a los trastornos mentales neuróticos, 79 con los síntomas somáticos, otro 79 con los desórdenes afectivos (depresión) y el 26 a una disfunción social.
- c) Con relación a las ideas delirantes y esquizofrenias NE:** el 95 por ciento de los que tienen ideas delirantes, se asocian con los trastornos mentales neuróticos. Nótese que las ideas delirantes y la esquizofrenia, coinciden con el mismo porcentaje, en todos los trastornos neuróticos desglosados, 90 por ciento, síntomas somáticos, 78, desórdenes afectivos, 33, disfunción social, 17, ansiedad/ insomnio, ninguno cinco por ciento, dado que el constructo de las esquizofrenias se formó integrando a las ideas delirantes (ver Anexo 4).
- d) Con relación a los desórdenes paranoides:** el porcentaje de relación con algún trastorno mental neurótico (92%), aparentemente es un poco menor que el de los otros trastornos psicóticos. Con los síntomas somáticos (82%), en particular, es su menor grado de relación.
- e) Todas las psicosis** se encuentran menos relacionadas (de 74 a 79%) con los desórdenes afectivos neuróticos.

Si se compara a las personas con discapacidad con algún trastorno psicótico, asociado a algún trastorno neurótico, se encuentra que la relación a algún trastorno mental neurótico, es ligeramente superior en las mujeres 93 por ciento, siendo de 90, en los hombres. Eso mismo, se observa para los trastornos mentales específicos, síntomas somáticos, ansiedad insomnio, disfunción social, desórdenes afectivos (depresión).

### **Conciencia de enfermedad y trastornos mentales psicóticos**

En la ENDIS 2003, también se investigó la conciencia de trastorno psicótico, entre las PCD. La conciencia de un trastorno neurótico en PCD no se estudió, dado que las personas que los tienen, tienden a tener demasiada conciencia de su enfermedad, mientras que las que tienen trastornos psicóticos, dependiendo del grado del trastorno, la conciencia del mismo, disminuye.

El 75 por ciento de las personas con discapacidad, que presentan trastornos mentales psicóticos aceptó tener una enfermedad, y el restante 25 no lo aceptó (ver Cuadro 5.6).

Más de ocho de cada diez PCD, a las que se les identifica que tienen desórdenes afectivos o esquizofrenia no especificada o ideas delirantes o sensación de extrañeza, aceptaron tener conciencia de enfermedad nerviosa.

**Gráfico 5.10**  
**Conciencia de enfermedad mental o nerviosa en PCD con algún trastorno psicótico.**

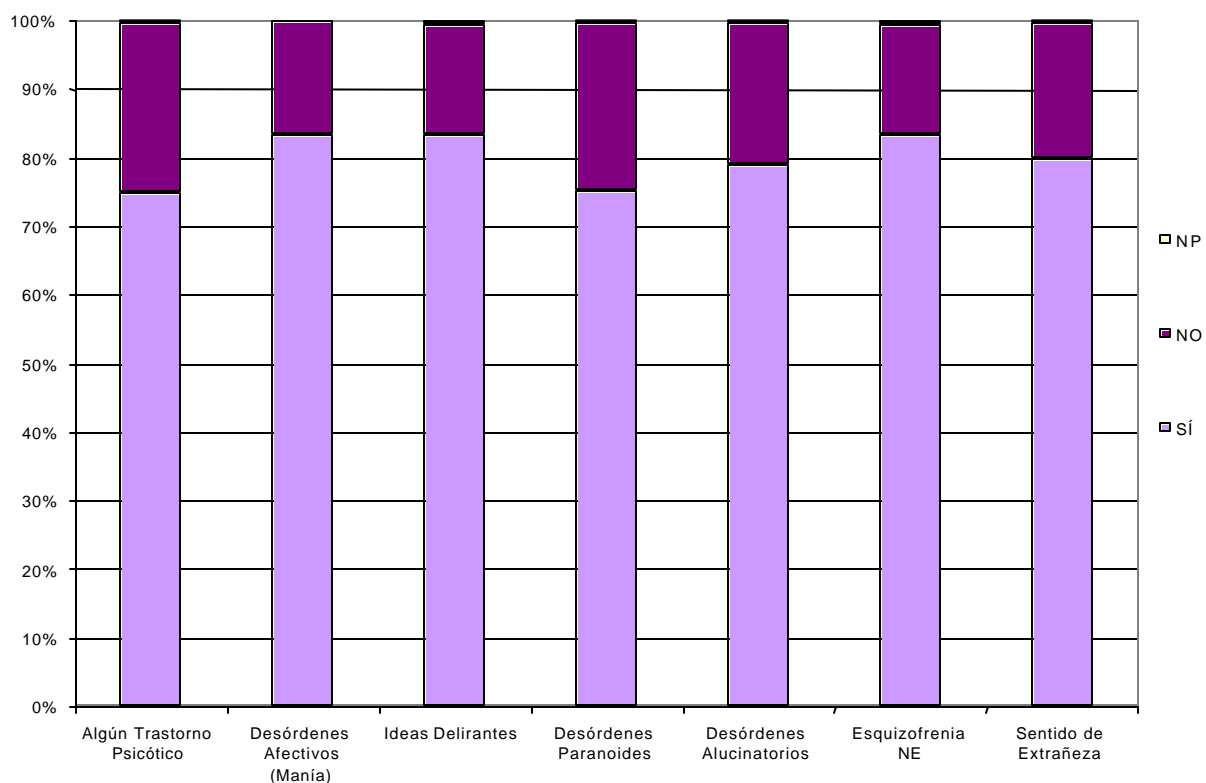

NOTA: MENOS DE 25 CASOS EN LOS DESÓRDENES AFECTIVOS (MANÍA), EN PERSONAS QUE NO TIENEN CONCIENCIA DE ENFERMEDAD.

No se encuentra mucha diferencia entre el porcentaje de aceptación de la enfermedad nerviosa en ambas zonas de residencia. El 76 por ciento de las personas con discapacidad de origen urbano con algún trastorno psicótico, tienen conciencia de enfermedad del mismo, lo que no se diferencia mucho de lo declarado por las personas de origen rural (74%).

Hay una diferencia apreciable entre los hombres que aceptan tener algún trastorno psicótico (65%) y las mujeres, que lo aceptan (80%). En el caso de los trastornos paranoides es menor el porcentaje de aceptación para las mujeres, pero en el resto de los desórdenes psicóticos mencionados, el rango de aceptación de enfermedad nerviosa entre las mujeres, es de 82 a 87 por ciento, mientras que para los hombres ofrece un rango de aceptación de 63 a 76 por ciento, por lo tanto, las mujeres aceptan en un mayor porcentaje que padecen de una enfermedad nerviosa psicótica.

## **5.6 TRASTORNOS DE CONDUCTA Y DEL COMPORTAMIENTO IDENTIFICADOS EN LAS PERSONAS DE 6 A 16 AÑOS CON DISCAPACIDAD**

Tal como se adelantó, al hablar, de los trastornos mentales al origen de la deficiencia, los niños y adolescentes, utilizan inconscientemente diferentes mecanismos de reacción ante el estrés que devienen síntomas físicos o psicológicos. En el caso de los niños(as) y adolescentes con

discapacidad, los mecanismos de reacción al estrés son similares y en su mayoría podrían estar orientados a visibilizar, aunque sea negativamente, a la persona.

En la ENDIS 2003, con el propósito de identificar, de manera más precisa, los trastornos emocionales y de conducta en el grupo de edad (6-16 años), se utilizó el “Cuestionario de fortalezas y dificultades en niños y adolescentes” (SDQ), desarrollado por británicos y estadounidenses<sup>10</sup>, que ha sido aprobado y recomendado por la oficina regional, para Europa, de la Organización Mundial de la salud, OMS (ver Anexo 5).

El SDQ puede ser respondido por los padres de familia, profesores o por ambos. En la ENDIS 2003, los informantes fueron solamente los padres de familia o las personas que se ocupaban de los menores en el hogar.

Se utilizaron dos partes de este cuestionario:

- A. La primera parte, que cuenta con 25 preguntas generales sobre el comportamiento de los niños(as) y adolescentes, subdivididas en cinco escalas clínicas, con cinco preguntas cada una, que buscan medir:
  - **Síntomas emocionales:** que abarcan el estado emocional, la dependencia emocional, el nerviosismo, las fobias o miedos. Las cinco preguntas para medir esta escala clínica son:
    - Se queja con frecuencia de...
    - Tiene muchas preocupaciones...
    - Se siente a menudo infeliz...
    - Es nervioso/a o dependiente...
    - Tiene muchos miedos...
  - **Problemas de conducta:** son los comportamientos no habituales en los niños y adolescentes en relación a su edad, o las dificultades para seguir las reglas de comportamiento familiar y socialmente aceptadas, entre ellas, se encuentran las rabietas, la agresividad, el hurto, la conducta delictiva. Las preguntas para medir esta escala son:
    - Frecuentemente tiene rabietas...
    - Por lo general es obediente...
    - Pelea con frecuencia...
    - A menudo miente o engaña...
    - Hurta cosas en casa, escuela...
  - **Hiperactividad:** se caracteriza por una excesiva actividad motora, impulsividad, tareas inconclusas, dificultad para concentrarse, comportamiento imprevisible e inmaduro (para su edad), etc.
    - En inquieto/a, hiperactivo/a...
    - Está continuamente moviéndose...
    - Se distrae con facilidad...
    - Piensa las cosas antes de hacerlas...
    - Termina lo que empieza...

---

<sup>10</sup> Goodman R., Ford T., Simmons H., Gatward R., Meltzer H., 1997.

- **Problemas con compañeros:** el niño o el adolescente puede ser tímido, poco amistoso, antipático o agresivo, lo que provoca el rechazo de sus coetáneos. En ocasiones, a estos niños les puede ser más fácil relacionarse con los adultos.
  - Es más bien solitario/a...
  - Tiene por lo menos un amigo...
  - Por lo general cae bien...
  - Se meten con él o ella...
  - Se lleva mejor con los adultos...

Para obtener la puntuación total de las respuestas brindadas por los padres de familia o cuidadores del niño o adolescente, en cada una de las preguntas, se suman los resultados y finalmente se les clasifican en conducta, según lo recomiendan los autores del test:

- **“Normal”:** aceptada socialmente, según los parámetros establecidos.
- **“Límite”:** presentan algunas alteraciones en su comportamiento.
- **“Anormal”:** el niño o el adolescente tiene serias dificultades para seguir las reglas y para comportarse de manera socialmente aceptable.

La conducta prosocial, es también analizada, pero separadamente de los trastornos mentales, ya que se trata de una conducta positiva en los niños y niñas con discapacidad, que se manifiesta a través de la solidaridad, el compañerismo, el interés y la ayuda que podrían brindarles a las personas que les rodean. En la ENDIS 2003 este tipo de conducta fue también valorada a través del cuestionario de fortalezas y dificultades (SDQ),

Además se valoró cómo afecta al niño este tipo de conducta utilizando la siguiente puntuación, “normal” (presenta un adecuado nivel de conducta prosocial), “límite” (presenta un poco de dificultades para relacionarse socialmente de forma satisfactoria) y “anormal” (serias dificultades para relacionarse y ser aceptado socialmente).

- **Conducta prosocial:** los niños o adolescentes son socialmente competentes, considerados con los demás, les gusta cooperar, solidarios, tratan bien a los menores. Las preguntas para medir esta escala son:
  - Tiene en cuenta los sentimientos...
  - Comparte frecuentemente...
  - Ofrece ayuda cuando alguien...
  - Trata bien a los niños pequeños...
  - A menudo se ofrece para ayudar...

- B. La segunda parte del cuestionario, consta de nueve preguntas para conocer cómo afectan estos problemas a los niños o adolescentes con discapacidad, en los diferentes aspectos de la vida: familiar, social, escolar y recreativo. Estas preguntas (las 317, ver cuestionario en Anexo 2), se aplicaron a todos los niños(as) y adolescentes de cuatro a 16 años, sin embargo, en este informe no se procesaron estos resultados, los cuales están disponibles en la base de datos y pueden servir de insumo a futuras investigaciones. En el caso de los menores de cuatro a cinco años, se hicieron esfuerzos por analizar la información, pero al no obtenerse un número suficiente de observaciones, no se incluyó en el informe.

## Trastornos de conducta y emocionales por dominio de discapacidad.

A la mitad de los niños con discapacidad de 6 a 16 años se les identifica alguna alteración (ver Cuadro 5.7 A), principalmente síntomas emocionales (39%) y problemas de conducta (33%). En los dominios, en particular, el 58 por ciento de los niños y adolescentes, que tienen problemas de autocuidado presentan alguna alteración en la conducta y los que tienen problemas de comunicación y comprensión, el 54. En general, los diferentes dominios presentan el mismo patrón que en el conjunto de los niños y adolescentes con discapacidad, en lo que concierne la presencia de problemas emocionales o de conducta.

Se hace notar que para definir si un niño o un adolescente, tenía problemas en una escala determinada, se le calculó su puntuación y todos los que obtuvieron una calificación de “límite” o “anormal” (con el fin de no correr el riesgo de obviar a los falsos negativos) se les consideró que presentaban los problemas de la escala en particular. A pesar que en ciertas investigaciones<sup>11</sup> se ha comprobado la alta sensibilidad y la baja especificidad del SDQ, lo que implica un aumento en los falsos positivos. Sin embargo por la naturaleza de esta investigación (sobre personas con discapacidad), se prefirió tratar de captar al mayor número posible de niños que presentasen problemas, aunque esto implicase algún incremento en la tasa de prevalencia de niños y adolescentes con problemas de conducta y comportamiento, entre la misma población con discapacidad.

**Gráfico 5.11**  
**Problemas emocionales y de conducta en PCD de 6 a 16 años por zona y sexo.**

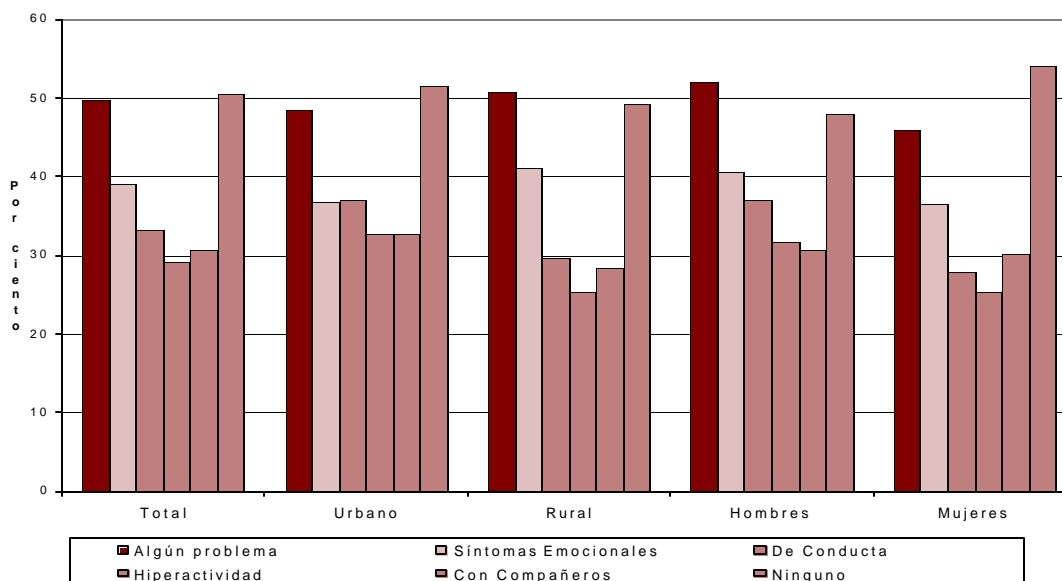

Los niños necesitan del grupo de amigos, de la participación, del juego para lograr un desarrollo físico y psicológico. En el caso de los niños con problemas de comprensión y comunicación, se debe poner especial atención dado que si los niños y adolescentes, además de tener una

<sup>11</sup> Rodríguez Hernández, PJ, Estudio de la Asociación entre Trastornos Psiquiátricos y Rendimiento Escolar en una muestra de niños canarios. Departamento de Pediatría. Hospital Universitario Ntra. Sra. de Candelaria. Tenerife, BSCP Can Ped 2003; 27-nº3.

limitación que impide su socialización, también tienen problemas emocionales o de conducta, sean estos primarios o como consecuencia de su limitación, las posibilidades de su integración social van a ser más difíciles.

En la etapa escolar y la adolescencia, una de las actividades que rige el desarrollo, es el estudio. En el caso de los niños con discapacidad, que presentan dificultades para realizar esta actividad, es esperable que se presenten, simultáneamente, varios problemas emocionales o de conducta.

El 61 por ciento de los niños y adolescentes, con discapacidad (Cuadro 5.7 B) ha obtenido una puntuación “anormal” de los cuales, nueve de cada 10, manifestaron problemas de conducta y emocionales (Cuadro 5.7 A). Lo cual es una puntuación extremadamente alta para la distribución normal esperada, sin embargo se debe tomar en cuenta la población en estudio.

En la puntuación “límite” se encuentra el 14 por ciento (Cuadro 5.7B), 72 por ciento de ellos manifestaron síntomas emocionales (ver Cuadro 5.7 A).

**Gráfico 5.12**  
**Puntuación de los problemas mentales en PCD de 6 a 16 años.**

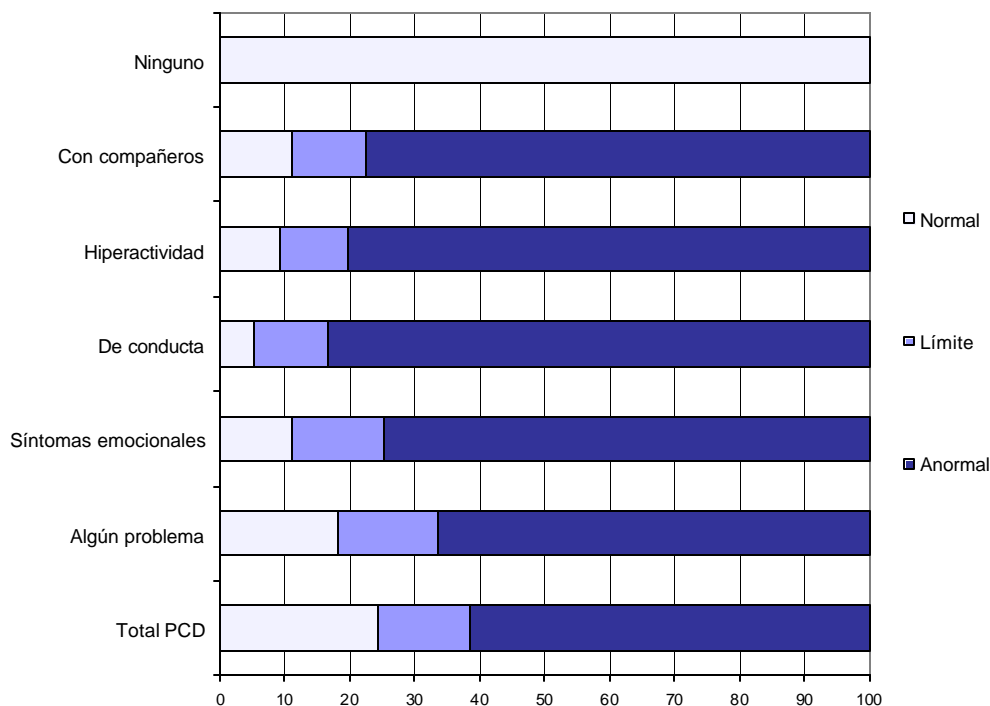

NOTA: La categoría "ninguno" tienen menos de 25 casos en las tres series. Las categorías problemas de conducta, hiperactividad y con compañeros, no los tienen en "Normal" y "Límite".

En cuanto a los grupos de edades, el 60 por ciento de los niños de seis a nueve años (etapa escolar) presentan algún problema mental, el 45 por ciento tenían síntomas emocionales y de conducta, el 44 (ver Cuadro 5.7 A).

En el grupo de 10 a 11 años (preadolescentes), el 54 por ciento declara que presenta algún problema mental, los porcentajes oscilan del 29 al 44 por ciento, los principales problemas son los síntomas emocionales (44%), de conducta (39%) e hiperactividad (37%) (Cuadro 5.7 A).

Es probable que en ambos grupos de edad (pero menor en los preadolescentes) los constantes problemas de atención e impulsividad, les impide integrarse satisfactoriamente a la escuela. Los niños que presentan hiperactividad son desatentos y además agresivos, se vuelven impopulares, generalmente provocan actitudes de rechazo en los otros niños, quienes no encuentran nada divertido en estar con ellos.

En el grupo de 12 a 16 años (adolescentes), cuatro de cada diez, han manifestado algún problema mental, los porcentajes oscilan de 17 a 32 por ciento, presentando mayores dificultades de tipo emocional y con los compañeros (Cuadro 5.7 A). En esta etapa la actividad que rige el desarrollo es el establecimiento de relaciones interpersonales satisfactorias con los coetáneos. En el caso de los adolescentes con discapacidad, el presentar dificultades para establecer relaciones sociales positivas con sus compañeros, les podría generar síntomas emocionales y viceversa.

En síntesis, la presencia de algún problema disminuye a medida que aumenta la edad. Los problemas más importantes en todos los grupos de edad, son los emocionales, siguiéndoles los de conducta y en tercer lugar los de hiperactividad. Salvo en el grupo 12-16, que los problemas con los compañeros, ocupan el segundo lugar.

### **Trastornos de conducta y emocionales por área de residencia.**

Alrededor de la mitad de los niños con discapacidad de 6 a 16 años en ambas áreas (49 y 51%) reportaron que tienen algún problema mental. Los problemas con mayor porcentaje en ambas zonas de residencia son los síntomas emocionales y los problemas de conducta, en el área urbana ambos con el 37 por ciento, en el área rural, el 41 declara que presenta síntomas emocionales y el 30 problemas de conducta (ver Cuadro 5.7 A).

En el área urbana el 67 por ciento (Cuadro 5.7.B) de los niños ha obtenido una puntuación anormal, siendo esta puntuación más alta entre los que tienen problemas de conducta con el 85 por ciento, y de hiperactividad con el 82. Similarmente, en el área rural el 55 por ciento obtuvo una puntuación anormal, los más altos porcentajes, los presentan los que tienen problemas de conducta con el 81 por ciento y de hiperactividad con el 78 (ver Cuadro 5.7B).

Referente a los grupos de edades en los que se presentan mayores dificultades por área de residencia, se encontró que en ambas áreas el grupo de niños de 6 a 9 años es el que presentó mayores problemas mentales (61%, en lo urbano y en el área rural, el 59%). En ambas zonas de residencia los niños con discapacidad presentan los mismos problemas, emocionales o de conducta o de hiperactividad, variando solamente el orden de aparición (Cuadro 5.7. A).

### **Trastornos de conducta, emocionales y mentales asociados a discapacidades por sexo.**

El 52 por ciento de los niños-adolescentes varones y el 46 de las niñas-adolescentes mujeres, con alguna discapacidad, tienen algún problema mental (Cuadro 5.7 A). Entre los varones, los problemas con mayores porcentajes son los síntomas emocionales (41%) y los problemas de conducta (37%). Entre las mujeres son siempre los síntomas emocionales (37%) y los problemas con los compañeros (30%).

En ambos sexos los niños con problemas para realizar las actividades, de autocuidado (61 y 55%), de comprensión y comunicación (57 y 49%) y en el centro de estudio (54 y 40%) son los que presentan mayor porcentaje de problemas mentales asociados (Cuadro 5.7 A).

El 61 por ciento de los niños y el 62 de las niñas con discapacidad han obtenido una puntuación anormal. En el caso de los niños, este porcentaje se eleva al 82 por ciento, entre los niños que presentan problemas de conducta y al 80 entre los que tienen problemas para relacionarse con los compañeros; las niñas por su parte, el porcentaje se eleva al 87, entre las que tienen problemas de conducta y de hiperactividad (Cuadro 5.7B).

En ambos sexos el grupo de edad más afectado y con el mismo perfil de problemas, es el de seis a nueve años, el 62 por ciento de los varones y el 57 de las niñas con discapacidad, presentan algún problema mental, siendo los más presentes, los síntomas emocionales (46% en los varones y 43 entre las mujeres) y de conducta (45% en los varones y 42 para las mujeres).

Las diferencias conductuales entre niños y niñas no son en realidad muy diferentes, ya que el análisis arroja resultados bastante similares. Lo único que se puede afirmar, es que los varones con discapacidad presentan un nivel un poco superior de trastornos mentales que las mujeres con discapacidad, sin embargo, ambos sexos presentan similares trastornos mentales relacionados en su mayoría con las dificultades para integrarse socialmente.

### **Conducta prosocial en personas con discapacidad de 6 a 16 años.**

La conducta prosocial consiste en “actuar a favor de otras personas sin esperar recompensa”<sup>12</sup>, los niños con conducta prosocial son sociables, cooperadores y gustan de ayudar a los demás. Las consecuencias sociales de este tipo de conductas es que son niños populares entre sus coetáneos, son buenos para resolver problemas y sus habilidades sociales son superiores, tanto así que los demás disfrutan de su compañía.

El 89 por ciento de las PCD de seis a 16 años, presentan algún factor prosocial. Las PCD que presentan los porcentajes más altos son las que presentan problemas en el centro de estudio o trabajo (94%) (Cuadro 5.8).

Los niños con problemas en el centro de estudio, son considerados con los demás en un 77 por ciento y comparten, en un 72. Estos niños han obtenido una puntuación normal en un 83 por ciento, probablemente esto se deba a que estos niños tienen dificultades de tipo intelectual, pero no de tipo conductual, de manera que logran ser aceptados socialmente por los otros niños. Entre los niños que tienen problemas de comprensión y comunicación, el 67 por ciento es considerado con los demás y el 63 comparte con los demás.

Un 18 por ciento de los niños con discapacidad alcanzaron una puntuación anormal, es decir que tienen dificultades para relacionarse positivamente con las demás personas. Este porcentaje se eleva al 31 entre los que tienen problemas para relacionarse. Esto es esperable, ya que estos niños precisamente tienen dificultades para intercambiar con los demás y para participar en las actividades porque probablemente experimentan un nivel de discriminación elevado y como consecuencia se autoprotegen adoptando conductas agresivas, o de aislamiento que a su vez generan el rechazo de los demás.

---

<sup>12</sup> Papalia, D., y Olds, S. W. (1997). Desarrollo humano. México: McGraw Hill.

Los niños en los grupos de edades de seis a nueve años y de 10 a 11 años, presentan los niveles más altos de puntuación normal en la conducta prosocial (79 y 82%). En ambos grupos, ésta se manifiesta a través de la consideración hacia los demás (71 y 75%), compartir con otros (69%) y la amabilidad con los menores (65 y 72%). Sin embargo, el grupo de 10 a 11 presenta porcentajes más altos en todos los componentes. Esto es consistente con la teoría del desarrollo de Sigmund Freud, que plantea que los preadolescentes se encuentran en una etapa de “latencia”, o transición a la adolescencia, en la que se está a punto de abandonar la niñez, para adentrarse en los complicados cambios de la adolescencia, en la cual se producen una serie de cambios físicos y psicológicos y se comienza un proceso en búsqueda de su identidad.

**Gráfico 5.13**  
**Factores prosociales por dominio.**

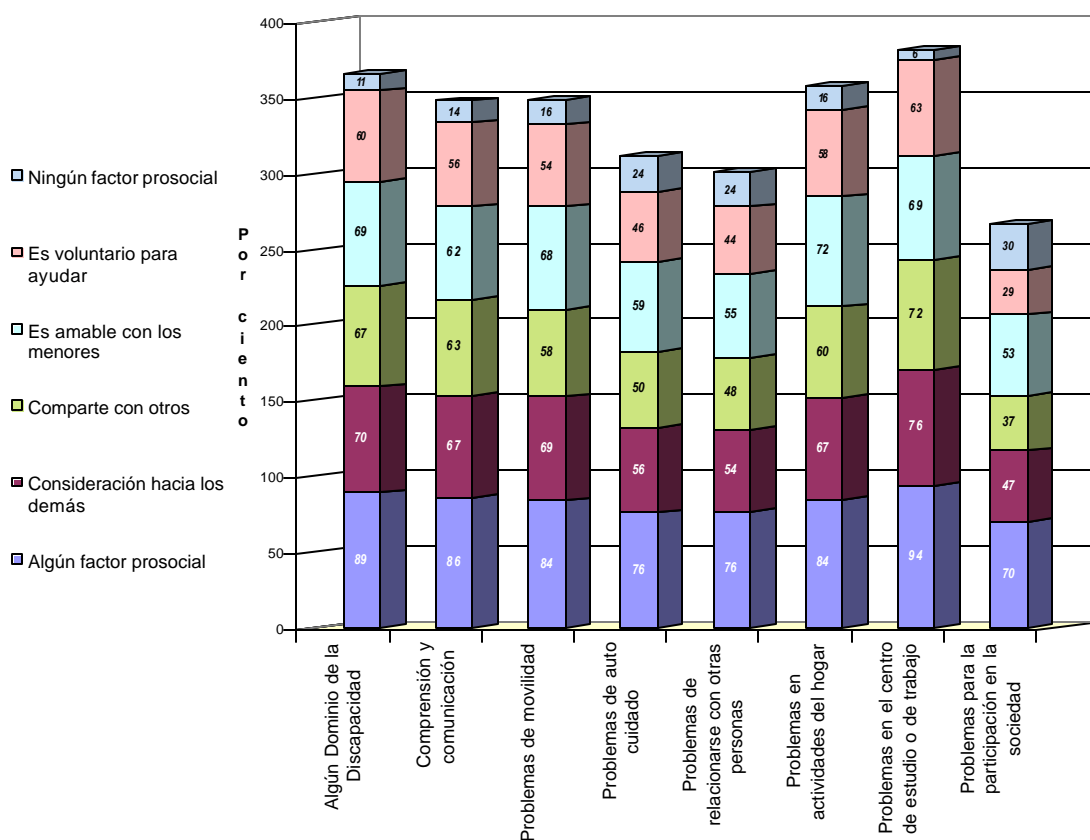

NOTA: LA SERIE "NINGUN PROBLEMA" PRESENTA MENOS DE 25 CASOS EN TODOS LOS DOMINIOS, SALVO EN RELACIONES INTERPERSONALES.

Por su parte, los adolescentes de 12 a 16 años obtuvieron una puntuación normal menor con el 72%. Probablemente esto se debe a que los adolescentes con discapacidad experimentan más el rechazo de las otras personas, y utilizan como mecanismos de defensa el aislamiento, la agresividad, la apatía hacia los demás, etc. Hay que hacer notar que es éste grupo de edad el que recibe más violencia física y psicológica (ver Capítulo 6).

Relacionando los problemas mentales con la conducta prosocial, se encontró que el 87 por ciento de niños con algún problema, tienen algún factor prosocial, siendo la consideración hacia los

demás el factor que destaca (70%). El 91 por ciento de los niños con discapacidad que reportaron síntomas emocionales tiene algún factor prosocial y el 74 es considerado con los demás y el 68-69 por ciento es amable con los menores y comparte con otros. A su vez, los niños con síntomas emocionales, son los que obtuvieron el mayor porcentaje de “normalidad” 79 por ciento, resultados que son entendibles si tomamos en cuenta que los mismos afectan intrapsíquicamente al niño. Generalmente las personas que padecen de estos síntomas sufren a lo interno, pero esto no necesariamente interfiere en el trato que le dan a las otras personas, pueden desarrollar habilidades sociales, aunque internamente se sientan infelices, preocupados o con muchos miedos.

### **Conducta prosocial por área de residencia.**

El 87 por ciento de los niños, en el área urbana presentan algún factor prosocial, 73 son considerados y 76 tuvieron una calificación de “normal”. En el área rural, el 91 por ciento presenta algún factor prosocial, 74 es amable con los menores y el 79 tuvo puntuación “normal”.

En el área urbana el 83 por ciento de los niños que tienen dificultades en el centro de estudio se muestran considerados hacia los demás y el 71 comparte con otros. En el área rural el 95 por ciento de los niños con problemas en el centro de estudio, tiene algún factor prosocial y el 76 es amable con los menores y el 73 comparte con los otros (Ver Cuadro 5.8).

Los niños con dificultades en el colegio obtuvieron una puntuación normal en ambas zonas de residencia (83%).

En la zona urbana el grupo de niños de 10 a 11 años obtuvo una puntuación normal del 79 por ciento, en la rural del 86. Lo que se manifiesta principalmente a través de la consideración hacia los demás, en lo urbano (77%), y en la amabilidad con los menores en un 78 por ciento, en lo rural.

### **Conducta prosocial por sexo.**

El 90 por ciento de los varones con discapacidad de seis a 16, presentan algún factor prosocial y el 69 por ciento lo caracteriza por ser amable y compartir. Ellos obtuvieron 75 por ciento de puntuación “normal”. Las mujeres con discapacidad de la misma edad, presentan en un 87 por ciento algún factor y lo manifiestan en un 74, siendo consideradas con los demás y el 80 por ciento de ellas obtuvo puntuación “normal”.

El dominio de problemas en el centro de estudios o trabajo, es siempre el de mayor porcentaje de conducta prosocial, en ambos sexos (95% los hombres y 92% las mujeres). El 77 por ciento de los niños de ese dominio, comparte con otros, el 74 es considerado hacia los demás, el 71 y el 68 por ciento ofrece su ayuda. De igual forma, el 81 por ciento de las niñas ofrece su ayuda, el 80 es considerada con los demás y el 74, es amable con los menores.

El 80 y 89 por ciento de los niños y niñas, respectivamente, con problemas en el centro de estudio han obtenido una puntuación normal. En cambio, sólo, el 55 por ciento de los niños y el 66 de las niñas que tiene problemas de autocuidado obtuvieron esa puntuación. Ese bajo porcentaje, se manifiesta en que sólo un 44 por ciento de los hombres ofrecen ayuda y otro tanto de mujeres son voluntarias para ayudar a los demás (que ponen en evidencia el mismo factor).

El 88 por ciento de los niños varones de 10 a 11 años, han obtenido una puntuación “normal”, el 77 es voluntario para ayudar, el 74 de ellos es amable con los menores, y el 79 es considerado con los demás y comparte con otros.

El grupo de mujeres con discapacidad de 12 a 16 años ha obtenido el mayor porcentaje de presencia de factor prosocial (94%) y el mayor porcentaje de puntuación “normal” de conducta prosocial (86%), entre las otras niñas y con relación a los varones (el sexo masculino tiene 84 y 65% respectivamente). Esta conducta prosocial de las adolescentes, se manifiesta en que el 79 por ciento de ellas es amable con los menores y el 77 es considerada con los demás. Estos resultados parecen indicar que a los varones adolescentes, les es más difícil adoptar conductas prosociales.

El 78 por ciento de los niños y el 82 de las niñas con síntomas emocionales tienen una puntuación normal, que se manifiesta en que el 73 de los niños es capaz de compartir con otros y el 77 de las niñas es considerada con los demás.

Los niños y niñas con hiperactividad tienen los más bajos porcentajes de presencia de factor prosocial. Aparentemente, la principal dificultad en ambos sexos es que no se ofrecen voluntariamente para ayudar a los demás.

## 5.7 CONCLUSIONES

- ⇒ Los resultados de la ENDIS 2003, revelan que las causas endógenas están al origen de la discapacidad del 76 por ciento de las personas, siendo el mayor porcentaje 67, el que corresponde a los trastornos degenerativos. Las causas exógenas están al origen del restante, 24, destacándose entre estas las “*lesiones ocasionadas por accidentes*”, con el 12 por ciento.
- ⇒ Las causas endógenas al origen de la discapacidad reportadas por el sexo femenino y el masculino, son las mismas, los trastornos degenerativos. Diferenciándose solamente por su magnitud con el 75 por ciento en las mujeres y el 56 en los hombres. Por su parte, las causas exógenas también difieren porcentualmente en los hombres con el 33 y en las mujeres con el 17.
- ⇒ Las causas endógenas al origen de la discapacidad son similares en el grupo de seis a 16 años de edad y en el de 17 años y más, difieren solamente en las “*enfermedades de nacimiento*”.
- ⇒ Todas las patologías, tienen mayor incidencia en el dominio de la movilidad.
- ⇒ Las deficiencias de mayor porcentaje, relacionadas con las limitaciones de las personas de seis años y más, son “*las sensoriales y del dolor*” (que incluye principalmente las deficiencias visuales y auditivas), con el 36 por ciento; las “*mentales*” que representan el 20 y también se encontraron con el 20 las deficiencias “*neuro-musculo-esqueléticas y relacionadas con el movimiento*”.
- ⇒ Del 100 por ciento de las personas con discapacidad, el 44 no sufre ningún trastorno psicopatológico asociado (ni neurótico, ni psicótico); el 54 por ciento de los casos presenta

algún trastorno neurótico, presentando el 46 síntomas somáticos, el siete, ansiedad/insomnio, el 15, disfunción social y el 40, desórdenes afectivos.

- ⇒ Al 31 por ciento de las PCD, se les identificó algún trastorno psicótico. A las mujeres se les identificó algún trastorno mental psicótico asociado, en 10 puntos porcentuales más (35% y 25% respectivamente), que a los hombres. El 75 por ciento de los hombres manifestaron no tener ningún trastorno psicótico asociado y las mujeres, un 65.
- ⇒ En general del total de personas entrevistadas con discapacidad que sufren algún trastorno psicótico éste se asocia, en el 92 por ciento de los casos a algún trastorno neurótico.
- ⇒ El 75 por ciento de las personas con discapacidad, que presentan trastornos mentales psicóticos aceptó tener una enfermedad, y el 25 no lo aceptó. El 65 por ciento de los hombres acepta tener algún trastorno psicótico, contra el 80 de las mujeres.
- ⇒ Ocho de cada 10 PCD, a las que se les identifica que tienen desórdenes afectivos o esquizofrenia no especificada o ideas delirantes o sensación de extrañeza, aceptaron tener conciencia de enfermedad nerviosa.
- ⇒ La mitad de los niños con discapacidad de 6 a 16 años reportaron que presentan alguna alteración, principalmente síntomas emocionales (39%) y problemas de conducta (33%).
- ⇒ El 58 por ciento de los niños y adolescentes, que tienen problemas de auto cuidado manifestaron que presentan alguna alteración en la conducta y 54 de los que tienen problemas de comunicación y comprensión.
- ⇒ El 61 por ciento de los niños con discapacidad obtuvo una puntuación “ anormal ” de los cuales, nueve de cada 10, manifestaron problemas de conducta y emocionales.
- ⇒ La presencia de algún problema de conducta o emocional, disminuye, entre los niños y adolescentes, a medida que aumenta la edad. Los problemas más importantes en todos los grupos de edad, son los emocionales, siguiéndoles los de conducta y en tercer lugar los de hiperactividad. Salvo en el grupo 12-16, que los problemas con los compañeros, ocupan el segundo lugar.
- ⇒ El 89 por ciento de las PCD de seis a 16 años, presentan algún factor prosocial. Las personas que presentan los porcentajes más altos son aquellas que tienen problemas en el centro de estudio o trabajo (94%) y de comprensión y comunicación (86%).

**Cuadro 5.1 CAUSA DE LA DISCAPACIDAD SEGUN CONSIDERACION DEL INFORMANTE**  
Distribución porcentual de las Personas con Discapacidad, de 6 años y más, en cada dominio de Discapacidad, según causa

CAUSA	DOMINIOS DE LA DISCAPACIDAD							
	Algún dominio	Comprensión y comunicación	Movilidad	Auto-Cuidado	Relacionarse con otras personas	Actividades en el Hogar	Actividades en el centro de estudio o de trabajo	Limitaciones para la participación en sociedad
<b>Alguna Causa</b>	100.0	100.0	100.0	100.0	100.0	100.0	100.0	100.0
<b>De nacimiento</b>	9.0	11.5	5.7	11.7	19.3	6.2	8.6	7.2
<b>Enfermedad infecciosa o parasitaria</b>	4.0	3.9	3.9	4.2	5.7	3.8	3.8	4.5
<b>Enfermedad laboral</b>	3.4	2.3	3.9	4.2	*	3.4	4.8	3.2
<b>Otras enfermedades o condiciones incluso vejez</b>	67.0	67.6	70.8	62.8	59.9	70.6	60.7	68.4
<b>Lesiones causadas por:</b>	12.2	10.9	11.6	14.6	9.7	12.1	14.9	12.3
Accidente de vehículos a motor	2.3	1.6	2.6	3.5	*	2.6	2.7	2.4
Otros acci. de transporte	0.6	*	0.7	*	*	*	*	*
Caidas	5.1	5.0	4.6	6.9	4.8	5.1	5.5	4.9
Exposición al humo, fuego o llama	*	*	*	*	*	*	*	*
Envenenamiento por tomar o exponerse a sustancias tóxicas	*	*	*	*	*	*	*	*
Otro accidente	3.8	3.5	3.3	3.0	2.6	3.5	5.6	3.9
<b>Agresión de otra persona</b>	1.8	1.8	1.5	*	2.1	1.6	2.3	1.7
<b>Acciones de guerra</b>	2.2	1.4	2.2	*	*	1.6	4.5	2.1
<b>Autoinflingido</b>	*	*	*	*	*	*	*	*
<b>Desastre Natural</b>	*	*	*	*	*	*	*	*
<b>Minas antipersonales</b>	*	*	*	*	*	*	*	*
<b>Otro</b>	*	*	*	*	*	*	*	*
<b>No sabe</b>	*	*	*	*	*	*	*	*
<b>N</b>	4865	2804	3661	1089	1275	2433	1471	2623
<b>URBANO</b>								
<b>Alguna Causa</b>	100.0	100.0	100.0	100.0	100.0	100.0	100.0	100.0
<b>De nacimiento</b>	8.2	11.3	5.4	10.1	17.4	5.9	9.8	6.5
<b>Enfermedad infecciosa o parasitaria</b>	4.1	3.8	3.9	3.8	5.6	4.0	4.7	4.6
<b>Enfermedad laboral</b>	3.2	2.1	3.6	4.1	*	3.5	4.3	3.3
<b>Otras enfermedades o condiciones incluso vejez</b>	68.5	68.8	71.2	64.9	61.2	70.7	62.1	68.4
<b>Lesiones causadas por:</b>	12.0	10.0	12.0	14.3	10.0	12.0	13.2	12.7
Accidente de vehículos a motor	2.6	1.7	2.9	*	*	2.7	3.4	2.5
Otros acci. de transporte	*	*	*	*	*	*	*	*
Caidas	5.0	4.4	4.5	7.0	5.6	5.2	4.4	5.4
Exposición al humo, fuego o llama	*	*	*	*	*	*	*	*
Envenenamiento por tomar o exponerse a sustancias tóxicas	*	*	*	*	*	*	*	*
Otro accidente	3.1	2.8	3.1	*	*	3.0	3.9	3.2
<b>Agresión de otra persona</b>	2.1	2.3	1.7	*	*	2.1	*	2.1
<b>Acciones de guerra</b>	1.6	*	1.8	*	*	*	*	1.8
<b>Autoinflingido</b>	*	*	*	*	*	*	*	*
<b>Desastre Natural</b>	*	*	*	*	*	*	*	*
<b>Minas antipersonales</b>	*	*	*	*	*	*	*	*
<b>Otro</b>	*	*	*	*	*	*	*	*
<b>No sabe</b>	*	*	*	*	*	*	*	*
<b>N</b>	2729	1543	2099	656	684	1332	782	1488

NOTA \* Menos de 25 casos.

**Cuadro 5.1 CAUSA DE LA DISCAPACIDAD SEGUN CONSIDERACION DEL INFORMANTE**  
Distribución porcentual de las Personas con Discapacidad, de 6 años y más, en cada dominio de Discapacidad, según causa

CAUSA	DOMINIOS DE LA DISCAPACIDAD							
	Algún dominio	Comprensión y comunicación	Movilidad	Auto-Cuidado	Relacionarse con otras personas	Actividades en el Hogar	Actividades en el centro de estudio o de trabajo	Limitaciones para la participación en sociedad
<b>RURAL</b>								
Alguna Causa	100.0	100.0	100.0	100.0	100.0	100.0	100.0	100.0
De nacimiento	10.0	11.7	6.1	14.2	21.6	6.6	7.3	8.1
Enfermedad infecciosa o parasitaria	3.8	3.9	3.8	*	5.8	3.6	*	4.3
Enfermedad laboral	3.7	2.6	4.2	*	*	3.3	5.4	3.2
Otras enfermedades o condiciones incluso vejez	65.1	66.2	70.4	59.7	58.4	70.6	59.0	68.5
Lesiones causadas por:	12.5	11.9	11.1	15.1	9.3	12.3	16.8	11.8
Accidente de vehículos a motor	1.9	*	2.1	*	*	2.5	*	2.3
Otros acci. de transporte	*	*	*	*	*	*	*	*
Caídas	5.4	5.7	4.8	6.8	3.8	4.9	6.7	4.3
Exposición al humo, fuego o llama	*	*	*	*	*	*	*	*
Envenenamiento por tomar o exponerse a sustancias tóxicas	*	*	*	*	*	*	*	*
Otro accidente	4.6	4.4	3.5	*	*	4.1	7.4	4.7
Agresión de otra persona	1.4	*	*	*	*	*	*	*
Acciones de guerra	3.0	*	2.7	*	*	*	6.6	2.4
Autoinflingido	*	*	*	*	*	*	*	*
Desastre Natural	*	*	*	*	*	*	*	*
Minas antipersonales	*	*	*	*	*	*	*	*
Otro	*	*	*	*	*	*	*	*
No sabe	*	*	*	*	*	*	*	*
<b>N</b>	2136	1261	1561	433	592	1102	689	1134
<b>HOMBRES</b>								
Alguna Causa	100.0	100.0	100.0	100.0	100.0	100.0	100.0	100.0
De nacimiento	10.5	14.1	6.5	14.5	22.3	8.2	8.6	9.2
Enfermedad infecciosa o parasitaria	4.0	4.3	3.6	5.2	6.5	4.4	3.1	4.8
Enfermedad laboral	4.0	2.2	5.1	6.1	*	3.9	4.2	4.2
Otras enfermedades o condiciones incluso vejez	56.3	57.1	59.5	48.4	50.0	55.6	55.0	54.9
Lesiones causadas por:	18.2	16.5	18.4	20.7	14.6	21.7	19.7	20.0
Accidente de vehículos a motor	3.8	2.8	4.7	*	*	5.3	3.5	4.8
Otros acci. de transporte	*	*	*	*	*	*	*	*
Caídas	6.3	6.7	5.8	7.4	6.0	6.8	6.1	6.2
Exposición al humo, fuego o llama.	*	*	*	*	*	*	*	*
Envenenamiento por tomar o exponerse a sustancias tóxicas	*	*	*	*	*	*	*	*
Otro accidente	6.6	5.9	6.1	*	4.9	7.8	8.4	6.9
Agresión de otra persona	2.1	*	*	*	*	*	*	*
Acciones de guerra	4.6	3.0	4.9	*	*	3.7	7.2	4.5
Autoinflingido	*	*	*	*	*	*	*	*
Desastre Natural	*	*	*	*	*	*	*	*
Minas antipersonales	*	*	*	*	*	*	*	*
Otro	*	*	*	*	*	*	*	*
No sabe	*	*	*	*	*	*	*	*
<b>N</b>	2113	1147	1411	437	582	782	844	988

NOTA \* Menos de 25 casos.

**Cuadro 5.1 CAUSA DE LA DISCAPACIDAD SEGUN CONSIDERACION DEL INFORMANTE**  
Distribución porcentual de las Personas con Discapacidad, de 6 años y más, en cada dominio de Discapacidad, según causa

CAUSA	DOMINIOS DE LA DISCAPACIDAD							
	Algún dominio	Comprensión y comunicación	Movilidad	Auto-Cuidado	Relacionarse con otras personas	Actividades en el Hogar	Actividades en el centro de estudio o de trabajo	Limitaciones para la participación en sociedad
<b>MUJERES</b>								
<b>Alguna Causa</b>	100.0	100.0	100.0	100.0	100.0	100.0	100.0	100.0
<b>De nacimiento</b>	7.8	9.7	5.2	9.9	16.8	5.3	8.6	6.0
<b>Enfermedad infecciosa o parasitaria</b>	3.9	3.6	4.0	*	5.0	3.6	4.8	4.3
<b>Enfermedad laboral</b>	2.9	2.3	3.1	*	*	3.2	5.6	2.6
<b>Otras enfermedades o condiciones incluso vejez</b>	75.2	74.9	77.9	72.5	68.2	77.7	68.3	76.6
<b>Lesiones causadas por:</b>	7.6	6.9	7.4	10.5	5.6	7.6	8.4	7.6
Accidente de vehículos a motor	1.1	*	1.2	*	*	*	*	*
Otros acci. de transporte	*	*	*	*	*	*	*	*
Caidas	4.3	3.9	4.0	6.6	3.7	4.2	4.7	4.2
Exposición al humo, fuego o llama.	*	*	*	*	*	*	*	*
Envenenamiento por tomar o exponerse a sustancias tóxicas	*	*	*	*	*	*	*	*
Otro accidente	1.6	1.9	1.5	*	*	*	*	2.0
<b>Agresión de otra persona</b>	1.6	1.4	1.5	*	*	1.4	*	1.6
<b>Acciones de guerra</b>	*	*	*	*	*	*	*	*
<b>Autoinflingido</b>	*	*	*	*	*	*	*	*
<b>Desastre Natural</b>	*	*	*	*	*	*	*	*
<b>Minas antipersonales</b>	*	*	*	*	*	*	*	*
<b>Otro</b>	*	*	*	*	*	*	*	*
<b>No sabe</b>	*	*	*	*	*	*	*	*
<b>N</b>	2752	1657	2250	652	693	1651	626	1634
<b>06 - 16</b>								
<b>Alguna Causa</b>	100.0	100.0	100.0	100.0	100.0	100.0	100.0	100.0
<b>De nacimiento</b>	31.9	34.5	33.7	53.2	43.9	37.9	25.8	31.1
<b>Enfermedad infecciosa o parasitaria</b>	5.6	6.5	*	*	*	*	*	*
<b>Enfermedad laboral</b>	*	*	*	*	*	*	*	*
<b>Otras enfermedades o condiciones incluso vejez</b>	45.5	44.0	44.0	25.1	33.2	32.5	53.4	38.7
<b>Lesiones causadas por:</b>	13.8	12.2	14.4	11.9	11.3	21.5	12.9	18.6
Accidente de vehículos a motor	*	*	*	*	*	*	*	*
Otros acci. de transporte	*	*	*	*	*	*	*	*
Caidas	7.5	7.1	*	*	*	*	*	*
Exposición al humo, fuego o llama.	*	*	*	*	*	*	*	*
Envenenamiento por tomar o exponerse a sustancias tóxicas	*	*	*	*	*	*	*	*
Otro accidente	4.3	*	*	*	*	*	*	*
<b>Agresión de otra persona</b>	*	*	*	*	*	*	*	*
<b>Acciones de guerra</b>	*	*	*	*	*	*	*	*
<b>Autoinflingido</b>	*	*	*	*	*	*	*	*
<b>Desastre Natural</b>	*	*	*	*	*	*	*	*
<b>Minas antipersonales</b>	*	*	*	*	*	*	*	*
<b>Otro</b>	*	*	*	*	*	*	*	*
<b>No sabe</b>	*	*	*	*	*	*	*	*
<b>N</b>	655	438	283	141	244	207	338	151

NOTA \* Menos de 25 casos.

**Cuadro 5.1 CAUSA DE LA DISCAPACIDAD SEGUN CONSIDERACION DEL INFORMANTE**  
 Distribución porcentual de las Personas con Discapacidad, de 6 años y más, en cada dominio de Discapacidad, según causa

CAUSA	DOMINIOS DE LA DISCAPACIDAD							
	Algún dominio	Comprensión y comunicación	Movilidad	Auto-Cuidado	Relacionarse con otras personas	Actividades en el Hogar	Actividades en el centro de estudio o de trabajo	Limitaciones para la participación en sociedad
<b>17 Y MÁS</b>								
<b>Alguna Causa</b>	100.0	100.0	100.0	100.0	100.0	100.0	100.0	100.0
<b>De nacimiento</b>	5.4	7.2	3.4	5.6	13.5	3.3	3.5	5.8
<b>Enfermedad infecciosa o parasitaria</b>	3.7	3.4	3.7	3.4	5.1	3.7	3.8	4.2
<b>Enfermedad laboral</b>	3.9	2.7	4.2	4.9	*	3.7	6.2	3.4
<b>Otras enfermedades o condiciones incluso veiez</b>	70.3	72.0	73.1	68.4	66.2	74.1	62.8	70.2
<b>Lesiones causadas por:</b>	12.0	10.6	11.4	15.0	9.3	11.3	15.5	12.0
Accidente de vehículos a motor	2.6	1.8	2.7	4.0	*	2.7	3.3	2.5
Otros acci. de transporte	*	*	*	*	*	*	*	*
Caidas	4.8	4.6	4.5	6.7	4.4	4.6	5.2	4.8
Exposición al humo, fuego o llama.	*	*	*	*	*	*	*	*
Envenenamiento por tomar o exponerse a sustancias tóxicas	*	*	*	*	*	*	*	*
Otro accidente	3.7	3.4	3.2	3.4	*	3.1	5.9	3.6
<b>Agresión de otra persona</b>	1.6	1.7	1.5	*	*	1.6	*	1.7
<b>Acciones de guerra</b>	2.6	1.7	2.4	*	*	1.7	5.9	2.2
<b>Autoinflingido</b>	*	*	*	*	*	*	*	*
<b>Desastre Natural</b>	*	*	*	*	*	*	*	*
<b>Minas antipersonales</b>	*	*	*	*	*	*	*	*
<b>Otro</b>	*	*	*	*	*	*	*	*
<b>No sabe</b>	*	*	*	*	*	*	*	*
<b>N</b>	4207	2365	3375	948	1030	2225	1132	2469

NOTA \* Menos de 25 casos.

**Cuadro 5.2A ENFERMEDADES IDENTIFICADAS (CIE-10) ASOCIADAS A LA DISCAPACIDAD 6 AÑOS Y MÁS**

Distribución porcentual de las Personas con Discapacidad, de 6 años y más, en cada dominio de Discapacidad, según grupos de enfermedades

GRANDES GRUPOS DE ENFERMEDADES (CIE -10)	DOMINIOS DE LA DISCAPACIDAD							
	Algún dominio	Comprensión y comunicación	Movilidad	Auto-Cuidado	Problemas para relacionarse con otras personas	Actividades en el hogar	Actividades en el centro de estudio o de trabajo	Limitaciones para la participación en sociedad
<b>TOTAL PCD</b>	4876	2810	3666	1091	1277	2435	1473	2626
<b>Alguna enfermedad</b>	100.0	100.0	100.0	100.0	100.0	100.0	100.0	100.0
<b>Enfermedades infecciosas y parasitarias</b>	3.0	2.7	3.3	3.1	4.2	3.1	2.8	3.8
<b>Tumores</b>	*	*	*	*	*	*	*	*
<b>Enfermedades de la sangre y de los órganos hematopoyéticos</b>	*	*	*	*	*	*	*	*
<b>Enfermedades endocrinas, nutricionales y metabólicas</b>	6.0	6.3	7.3	7.6	2.9	6.5	4.7	6.3
Diabetes mellitus NE con complicaciones múltiples	4.4	4.8	5.6	5.3	2.3	5.0	3.0	4.7
<b>Trastornos mentales y del comportamiento</b>	10.0	12.8	6.7	5.7	17.0	7.9	11.0	10.0
<b>Enfermedades del sistema nervioso</b>	5.8	6.6	4.8	6.9	8.9	5.3	5.0	5.6
<b>Enfermedades del ojo</b>	10.8	9.8	9.4	4.3	7.1	8.9	11.8	9.6
Trastorno del globo ocular NE	2.3	1.9	1.8	*	*	1.8	3.7	1.6
Visión subnormal de ambos ojos	3.8	3.6	3.8	*	2.0	3.0	3.6	3.4
<b>Enfermedades del oído</b>	7.9	9.6	7.3	7.7	13.5	6.8	5.4	8.5
<b>Enfermedades del sistema circulatorio</b>	12.1	10.9	14.6	15.0	8.4	15.8	9.8	13.4
Hipertensión esencial (primaria)	6.1	5.2	7.2	5.6	3.1	8.1	5.9	6.1
<b>Enfermedades del sistema respiratorio</b>	3.5	2.9	3.6	2.6	2.1	3.2	4.3	2.2
<b>Enfermedades del sistema digestivo</b>	*	*	*	*	*	*	*	*
<b>Enfermedades de la piel</b>	*	*	*	*	*	*	*	*
<b>Enfermedades del sistema osteomuscular y tejido conjuntivo</b>	16.7	14.3	21.3	18.5	8.4	20.7	16.9	17.6
Artritis NE	5.0	4.8	6.4	7.8	3.1	6.0	4.5	5.8
Dolor en miembro	4.2	4.1	5.3	3.0	2.4	5.1	4.7	4.4
<b>Enfermedades del sistema genitourinario</b>	0.6	*	*	*	*	*	*	*
<b>Malformaciones congénitas</b>	6.7	9.0	4.6	9.7	14.4	5.0	6.0	5.6
Malformaciones congénitas del encéfalo NE	3.0	4.8	1.7	5.3	8.1	2.5	1.8	2.8
<b>Síntomas y signos no clasificados en otro grupo</b>	*	*	*	*	*	*	*	*
<b>Traumatismo, envenenamiento y otras consecuencias de causas externas</b>	15.5	13.5	14.8	16.9	12.0	14.9	20.6	15.2
Secuela de traumatismo NE en la cabeza	1.8	2.3	1.1	*	2.2	1.4	2.3	1.8
<b>Factores que influyen en la salud</b>	*	*	*	*	*	*	*	*
<b>N</b>	4869	2806	3662	1089	1276	2434	1471	2625

NOTA: \* Menos de 25 casos.

## Cuadro 5.2A ENFERMEDADES IDENTIFICADAS (CIE-10) ASOCIADAS A LA DISCAPACIDAD 6 AÑOS Y MÁS

Distribución porcentual de las Personas con Discapacidad, de 6 años y más, en cada dominio de Discapacidad, según grupos de enfermedades

GRANDES GRUPOS DE ENFERMEDADES (CIE -10)	DOMINIOS DE LA DISCAPACIDAD							
	Algún dominio	Comprensión y comunicación	Movilidad	Auto-Cuidado	Problemas para relacionarse con otras personas	Actividades en el hogar	Actividades en el centro de estudio o de trabajo	Limitaciones para la participación en sociedad
<b>URBANO</b>								
<b>PCD</b>	2734	1545	2103	657	684	1332	784	1491
<b>Alguna enfermedad</b>	100.0	100.0	100.0	100.0	100.0	100.0	100.0	100.0
<b>Enfermedades infecciosas y parasitarias</b>	3.3	2.9	3.4	*	4.7	3.2	3.8	3.9
<b>Tumores</b>	*	*	*	*	*	*	*	*
<b>Enfermedades de la sangre y de los órganos hematopoyéticos</b>	*	*	*	*	*	*	*	*
<b>Enfermedades endocrinas, nutricionales y metabólicas</b>	8.8	9.7	10.5	9.7	4.8	9.5	6.8	9.0
Diabetes mellitus NE con complicaciones múltiples	6.7	7.6	8.3	7.5	4.1	7.7	4.5	6.9
<b>Trastornos mentales y del comportamiento</b>	10.1	12.7	6.4	5.2	19.2	6.7	12.2	9.7
<b>Enfermedades del sistema nervioso</b>	4.9	5.8	4.0	6.1	7.5	3.8	4.6	4.5
<b>Enfermedades del ojo</b>	9.3	8.7	8.3	4.1	6.5	6.9	10.7	8.2
Trastorno del globo ocular NE	1.6	*	1.2	*	*	*	*	*
Visión subnormal de ambos ojos	3.1	3.0	2.9	*	*	0.8	3.5	2.7
<b>Enfermedades del oído</b>	6.1	7.5	6.0	6.7	9.5	5.2	4.3	6.2
<b>Enfermedades del sistema circulatorio</b>	14.9	13.7	17.4	18.8	10.8	19.9	14.0	16.4
Hipertensión esencial (primaria)	7.5	6.8	8.3	7.4	4.0	10.2	8.8	7.8
<b>Enfermedades del sistema respiratorio</b>	3.2	2.3	2.8	*	*	2.7	3.7	2.0
<b>Enfermedades del sistema digestivo</b>	*	*	*	*	*	*	*	*
<b>Enfermedades de la piel</b>	*	*	*	*	*	*	*	*
<b>Enfermedades del sistema osteomuscular y tejido conjuntivo</b>	16.2	13.2	20.2	18.2	8.0	20.1	14.5	16.5
Artritis NE	5.1	4.5	6.4	7.5	*	5.8	4.7	5.6
Dolor en miembro	3.8	3.6	4.8	*	*	4.6	*	3.7
<b>Enfermedades del sistema genitourinario</b>	*	*	*	*	*	*	*	*
<b>Malformaciones congénitas</b>	6.2	8.8	4.1	7.6	13.3	4.6	6.5	5.2
Malformaciones congénitas del encéfalo NE	2.8	4.6	1.6	3.9	6.9	2.5	*	2.6
<b>Síntomas y signos no clasificados en otro grupo</b>	*	*	*	*	*	*	*	*
<b>Traumatismo, envenenamiento y otras consecuencias de causas externas</b>	14.8	12.9	14.7	16.7	12.3	14.8	17.3	15.6
Secuela de traumatismo NE en la cabeza	1.7	2.2	*	*	*	*	*	*
<b>Factores que influyen en la salud</b>	*	*	*	*	*	*	*	*
<b>N</b>	2732	1543	2100	656	684	1332	782	1490

NOTA: \* Menos de 25 casos.

### Cuadro 5.2A ENFERMEDADES IDENTIFICADAS (CIE-10) ASOCIADAS A LA DISCAPACIDAD 6 AÑOS Y MÁS

Distribución porcentual de las Personas con Discapacidad, de 6 años y más, en cada dominio de Discapacidad, según grupos de enfermedades

GRANDES GRUPOS DE ENFERMEDADES (CIE -10)	DOMINIOS DE LA DISCAPACIDAD							
	Algún dominio	Comprensión y comunicación	Movilidad	Auto-Cuidado	Problemas para relacionarse con otras personas	Actividades en el hogar	Actividades en el centro de estudio o de trabajo	Limitaciones para la participación en sociedad
<b>RURAL</b>								
<b>PCD</b>	2142	1265	1563	434	593	1103	689	1136
<b>Alguna enfermedad</b>	100.0	100.0	100.0	100.0	100.0	100.0	100.0	100.0
<b>Enfermedades infecciosas y parasitarias</b>								
<b>Tumores</b>	2.7	2.5	3.2	*	3.6	2.9	*	3.6
<b>Enfermedades de la sangre y de los órganos hematopoyéticos</b>	*	*	*	*	*	*	*	*
<b>Enfermedades endocrinas, nutricionales y metabólicas</b>								
<b>Diabetes mellitus NE con complicaciones múltiples</b>	2.4	2.2	3.0	*	*	2.7	*	2.7
<b>Trastornos mentales y del comportamiento</b>	1.5	1.4	2.0	*	*	1.7	*	1.9
<b>Enfermedades del sistema nervioso</b>	9.8	12.9	7.1	6.5	14.5	9.3	9.6	10.3
<b>Enfermedades del ojo</b>	7.0	7.6	5.7	8.0	10.6	7.1	5.5	7.1
<b>Trastorno del globo ocular NE</b>	12.7	11.2	11.0	*	7.7	11.3	13.0	11.5
<b>Visión subnormal de ambos ojos</b>	3.2	2.9	2.6	*	*	2.9	4.6	2.4
<b>Enfermedades del oído</b>	4.8	4.5	4.9	*	*	4.4	3.8	4.2
<b>Enfermedades del sistema circulatorio</b>	10.1	12.2	9.1	9.3	18.2	8.8	6.6	11.5
<b>Hipertensión esencial (primaria)</b>	8.6	7.5	10.9	9.2	5.7	10.8	5.0	9.4
<b>Enfermedades del sistema respiratorio</b>	4.4	3.2	5.6	*	*	5.5	*	3.9
<b>Enfermedades del sistema digestivo</b>	3.9	3.7	4.7	*	*	3.9	5.0	2.5
<b>Enfermedades de la piel</b>	*	*	*	*	*	*	*	*
<b>Enfermedades del sistema osteomuscular y tejido conjuntivo</b>								
<b>Artritis NE</b>	17.5	15.7	22.9	18.9	8.9	21.4	19.7	19.1
<b>Dolor en miembro</b>	4.8	5.1	6.3	8.3	*	6.2	4.1	6.2
<b>Enfermedades del sistema genitourinario</b>	4.7	4.7	6.1	*	*	5.8	6.3	5.3
<b>Malformaciones congénitas</b>	*	*	*	*	*	*	*	*
<b>Malformaciones congénitas del encéfalo NE</b>	7.3	9.2	5.4	13.0	15.6	5.5	5.4	6.1
<b>Síntomas y signos no clasificados en otro grupo</b>	3.3	5.0	1.9	7.5	9.5	2.5	*	3.2
<b>Traumatismo, envenenamiento y otras consecuencias de causas externas</b>	*	*	*	*	*	*	*	*
<b>Secuela de traumatismo NE en la cabeza</b>	16.5	14.2	14.9	17.1	11.6	15.1	24.4	14.6
<b>Factores que influyen en la salud</b>	1.9	2.3	*	*	*	*	*	2.0
<b>N</b>	*	*	*	*	*	*	*	*
	2137	1262	1562	433	592	1102	689	1135

NOTA: \* Menos de 25 casos.

### Cuadro 5.2A ENFERMEDADES IDENTIFICADAS (CIE-10) ASOCIADAS A LA DISCAPACIDAD 6 AÑOS Y MÁS

Distribución porcentual de las Personas con Discapacidad, de 6 años y más, en cada dominio de Discapacidad, según grupos de enfermedades

GRANDES GRUPOS DE ENFERMEDADES (CIE -10)	DOMINIOS DE LA DISCAPACIDAD							
	Algún dominio	Comprensión y comunicación	Movilidad	Auto-Cuidado	Problemas para relacionarse con otras personas	Actividades en el hogar	Actividades en el centro de estudio o de trabajo	Limitaciones para la participación en sociedad
<b>HOMBRES</b>								
<b>PCD</b>	2120	1151	1414	439	584	784	847	990
<b>Alguna enfermedad</b>	100.0	100.0	100.0	100.0	100.0	100.0	100.0	100.0
<b>Enfermedades infecciosas y parasitarias</b>	2.5	2.4	2.6	*	*	*	*	3.6
<b>Tumores</b>	*	*	*	*	*	*	*	*
<b>Enfermedades de la sangre y de los órganos hematopoyéticos</b>	*	*	*	*	*	*	*	*
<b>Enfermedades endocrinas, nutricionales y metabólicas</b>	4.2	4.1	5.2	*	*	3.8	3.7	4.8
Diabetes mellitus NE con complicaciones múltiples	2.5	2.4	3.2	*	*	*	*	3.0
<b>Trastornos mentales y del comportamiento</b>	9.6	13.6	5.1	*	17.2	6.4	10.1	8.3
<b>Enfermedades del sistema nervioso</b>	5.5	6.6	4.6	7.3	9.2	5.2	4.7	5.4
<b>Enfermedades del ojo</b>	11.0	8.9	9.2	*	6.3	8.5	12.9	9.5
Trastorno del globo ocular NE	2.3	*	1.6	*	*	*	4.1	*
Visión subnormal de ambos ojos	3.6	2.7	3.3	*	*	*	3.8	3.1
<b>Enfermedades del oído</b>	10.4	12.6	10.4	9.1	16.6	10.1	6.6	12.4
<b>Enfermedades del sistema circulatorio</b>	6.3	6.5	8.2	9.7	4.5	7.5	5.1	7.1
Hipertensión esencial (primaria)	2.2	*	2.8	*	*	*	*	*
<b>Enfermedades del sistema respiratorio</b>	3.6	3.2	4.0	*	*	*	3.9	*
<b>Enfermedades del sistema digestivo</b>	*	*	*	*	*	*	*	*
<b>Enfermedades de la piel</b>	*	*	*	*	*	*	*	*
<b>Enfermedades del sistema osteomuscular y tejido conjuntivo</b>	13.0	8.6	18.2	13.6	4.6	16.7	15.4	12.6
Artritis NE	3.0	2.5	4.4	*	*	3.3	3.2	3.5
Dolor en miembro	3.5	2.6	4.9	*	*	4.0	4.3	3.1
<b>Enfermedades del sistema genitourinario</b>	*	*	*	*	*	*	*	*
<b>Malformaciones congénitas</b>	8.0	10.8	5.4	11.9	16.1	6.7	6.0	6.8
Malformaciones congénitas del encéfalo NE	3.6	5.9	1.9	7.0	9.3	3.4	*	3.7
<b>Síntomas y signos no clasificados en otro grupo</b>	*	*	*	*	*	*	*	*
<b>Traumatismo, envenenamiento y otras consecuencias de causas externas</b>	24.1	20.9	24.5	25.3	18.0	27.3	28.0	25.5
Secuela de traumatismo NE en la cabeza	2.3	3.0	*	*	*	*	*	*
<b>Factores que influyen en la salud</b>	*	*	*	*	*	*	*	*
<b>N</b>	2115	1148	1412	438	583	782	844	989

NOTA: \* Menos de 25 casos.

### Cuadro 5.2A ENFERMEDADES IDENTIFICADAS (CIE-10) ASOCIADAS A LA DISCAPACIDAD 6 AÑOS Y MÁS

Distribución porcentual de las Personas con Discapacidad, de 6 años y más, en cada dominio de Discapacidad, según grupos de enfermedades

GRANDES GRUPOS DE ENFERMEDADES (CIE -10)	DOMINIOS DE LA DISCAPACIDAD							
	Algún dominio	Comprensión y comunicación	Movilidad	Auto-Cuidado	Problemas para relacionarse con otras personas	Actividades en el hogar	Actividades en el centro de estudio o de trabajo	Limitaciones para la participación en sociedad
<b>MUJERES</b>								
<b>PCD</b>	2757	1659	2251	652	693	1651	626	1636
<b>Alguna enfermedad</b>	100.0	100.0	100.0	100.0	100.0	100.0	100.0	100.0
<b>Enfermedades infecciosas y parasitarias</b>	3.4	2.9	3.7	*	4.6	3.2	*	3.9
<b>Tumores</b>	*	*	*	*	*	*	*	*
<b>Enfermedades de la sangre y de los órganos hematopoyéticos</b>	*	*	*	*	*	*	*	*
<b>Enfermedades endocrinas, nutricionales y metabólicas</b>	7.3	7.9	8.6	9.2	4.2	7.7	6.0	7.2
Diabetes mellitus NE con complicaciones múltiples	5.9	6.4	7.1	7.3	*	6.3	*	5.8
<b>Trastornos mentales y del comportamiento</b>	10.3	12.3	7.8	6.7	16.8	8.6	12.1	11.0
<b>Enfermedades del sistema nervioso</b>	6.0	6.6	4.9	6.6	8.7	5.4	5.4	5.7
<b>Enfermedades del ojo</b>	10.6	10.5	9.6	4.6	7.7	9.1	10.3	9.7
Trastorno del globo ocular NE	2.2	2.1	1.9	*	*	1.9	*	1.8
Visión subnormal de ambos ojos	4.1	4.3	4.1	*	*	3.2	*	3.5
<b>Enfermedades del oído</b>	6.0	7.6	5.4	6.8	11.0	5.3	*	6.1
<b>Enfermedades del sistema circulatorio</b>	16.6	14.0	18.7	18.5	11.6	19.7	16.1	17.2
Hipertensión esencial (primaria)	9.1	7.3	9.9	7.7	4.3	10.5	10.8	8.5
<b>Enfermedades del sistema respiratorio</b>	3.5	2.7	3.3	*	*	3.4	4.9	2.5
<b>Enfermedades del sistema digestivo</b>	*	*	*	*	*	*	*	*
<b>Enfermedades de la piel</b>	*	*	*	*	*	*	*	*
<b>Enfermedades del sistema osteomuscular y tejido conjuntivo</b>	19.6	18.2	23.3	21.8	11.6	22.6	18.9	20.6
Artritis NE	6.5	6.4	7.7	10.1	4.4	7.3	6.1	7.3
Dolor en miembro	4.7	5.1	5.6	*	16.7	5.7	5.4	5.1
<b>Enfermedades del sistema genitourinario</b>	*	*	*	*	*	*	*	*
<b>Malformaciones congénitas</b>	5.7	7.7	4.1	8.3	13.0	4.2	6.0	4.8
Malformaciones congénitas del encéfalo NE	2.6	4.0	1.6	4.2	7.2	2.1	*	2.3
<b>Síntomas y signos no clasificados en otro grupo</b>	*	*	*	*	*	*	*	*
<b>Traumatismo, envenenamiento y otras consecuencias de causas externas</b>	9.0	8.3	8.7	11.2	6.9	9.0	10.7	9.0
Secuela de traumatismo NE en la cabeza	1.4	1.7	*	*	*	*	*	*
<b>Factores que influyen en la salud</b>	*	*	*	*	*	*	*	*
<b>N</b>	2754	1657	2250	652	693	1651	626	1636

NOTA: \* Menos de 25 casos.

## Cuadro 5.2A ENFERMEDADES IDENTIFICADAS (CIE-10) ASOCIADAS A LA DISCAPACIDAD 6 AÑOS Y MÁS

Distribución porcentual de las Personas con Discapacidad, de 6 años y más, en cada dominio de Discapacidad, según grupos de enfermedades

GRANDES GRUPOS DE ENFERMEDADES (CIE -10)	DOMINIOS DE LA DISCAPACIDAD							
	Algún dominio	Comprensión y comunicación	Movilidad	Auto-Cuidado	Problemas para relacionarse con otras personas	Actividades en el hogar	Actividades en el centro de estudio o de trabajo	Limitaciones para la participación en sociedad
<b>6 - 16 AÑOS</b>								
<b>PCD</b>	659	440	285	141	245	207	341	151
<b>Alguna enfermedad</b>	100.0	100.0	100.0	100.0	100.0	100.0	100.0	100.0
<b>Enfermedades infecciosas y parasitarias</b>	*	*	*	*	*	*	*	*
<b>Tumores</b>	*	*	*	*	*	*	*	*
<b>Enfermedades de la sangre y de los órganos hematopoyéticos</b>	*	*	*	*	*	*	*	*
<b>Enfermedades endocrinas, nutricionales y metabólicas</b>	*	*	*	*	*	*	*	*
Diabetes mellitus NE con complicaciones múltiples	*	*	*	*	*	*	*	*
<b>Trastornos mentales y del comportamiento</b>	15.1	19.4	*	*	17.5	*	20.1	*
<b>Enfermedades del sistema nervioso</b>	10.4	12.2	12.9	22.3	14.8	14.3	6.8	12.1
<b>Enfermedades del ojo</b>	8.2	6.2	*	*	*	*	13.0	*
Trastorno del globo ocular NE	*	*	*	*	*	*	*	*
Visión subnormal de ambos ojos	*	*	*	*	*	*	*	*
<b>Enfermedades del oído</b>	6.2	6.7	*	*	*	*	*	*
<b>Enfermedades del sistema circulatorio</b>	*	*	*	*	*	*	*	*
Hipertensión esencial (primaria)	*	*	*	*	*	*	*	*
<b>Enfermedades del sistema respiratorio</b>	11.3	8.3	16.1	*	*	10.7	12.7	*
<b>Enfermedades del sistema digestivo</b>	*	*	*	*	*	*	*	*
<b>Enfermedades de la piel</b>	*	*	*	*	*	*	*	*
<b>Enfermedades del sistema osteomuscular y tejido conjuntivo</b>	*	*	*	*	*	*	*	*
Artritis NE	*	*	*	*	*	*	*	*
Dolor en miembro	*	*	*	*	*	*	*	*
<b>Enfermedades del sistema genitourinario</b>	*	*	*	*	*	*	*	*
<b>Malformaciones congénitas</b>	24.0	26.2	26.0	41.8	34.2	28.0	18.9	22.3
Malformaciones congénitas del encéfalo NE	10.0	13.5	*	20.7	17.3	13.4	*	*
<b>Síntomas y signos no clasificados en otro grupo</b>	*	*	*	*	*	*	*	*
<b>Traumatismo, envenenamiento y otras consecuencias de causas externas</b>	16.5	14.6	16.5	*	14.5	23.1	16.1	21.1
Secuela de traumatismo NE en la cabeza	*	*	*	*	*	*	*	*
<b>Factores que influyen en la salud</b>	*	*	*	*	*	*	*	*
<b>N</b>	655	438	283	141	244	207	338	151

NOTA: \* Menos de 25 casos.

## Cuadro 5.2A ENFERMEDADES IDENTIFICADAS (CIE-10) ASOCIADAS A LA DISCAPACIDAD 6 AÑOS Y MÁS

Distribución porcentual de las Personas con Discapacidad, de 6 años y más, en cada dominio de Discapacidad, según grupos de enfermedades

GRANDES GRUPOS DE ENFERMEDADES (CIE -10)	DOMINIOS DE LA DISCAPACIDAD							
	Algún dominio	Comprensión y comunicación	Movilidad	Auto-Cuidado	Problemas para relacionarse con otras personas	Actividades en el hogar	Actividades en el centro de estudio o de trabajo	Limitaciones para la participación en sociedad
<b>17 AÑOS Y MAS</b>								
<b>PCD</b>	4215	2368	3378	949	1031	2227	1132	2473
<b>Alguna enfermedad</b>	100.0	100.0	100.0	100.0	100.0	100.0	100.0	100.0
<b>Enfermedades infecciosas y parasitarias</b>	3.2	2.9	3.4	3.0	4.4	3.2	3.2	3.7
<b>Tumores</b>	*	*	*	*	*	*	*	*
<b>Enfermedades de la sangre y de los órganos hematopoyéticos</b>	*	*	*	*	*	*	*	*
<b>Enfermedades endocrinas, nutricionales y metabólicas</b>	6.7	7.2	7.8	8.3	3.1	6.9	5.7	6.6
Diabetes mellitus NE con complicaciones múltiples	5.1	5.6	6.0	6.1	2.7	5.4	3.9	4.9
<b>Trastornos mentales y del comportamiento</b>	9.2	11.6	6.6	5.8	16.9	7.7	8.2	9.8
<b>Enfermedades del sistema nervioso</b>	5.1	5.6	4.1	4.6	7.5	4.5	4.5	5.0
<b>Enfermedades del ojo</b>	11.2	10.5	9.9	4.7	8.2	9.4	11.4	9.8
Trastorno del globo ocular NE	2.3	1.9	1.8	*	*	1.8	3.5	1.6
Visión subnormal de ambos ojos	4.2	4.2	4.0	*	2.5	3.2	4.3	3.5
<b>Enfermedades del oído</b>	8.1	10.2	7.6	8.6	14.8	7.2	5.1	8.6
<b>Enfermedades del sistema circulatorio</b>	13.9	12.9	15.8	17.1	10.3	17.2	12.5	14.2
Hipertensión esencial (primaria)	7.0	6.1	7.8	6.4	3.8	8.8	7.5	6.5
<b>Enfermedades del sistema respiratorio</b>	2.3	1.9	2.6	*	*	2.5	*	2.1
<b>Enfermedades del sistema digestivo</b>	*	*	*	*	*	*	*	*
<b>Enfermedades de la piel</b>	*	*	*	*	*	*	*	*
<b>Enfermedades del sistema osteomuscular y tejido conjuntivo</b>	19.0	16.7	22.7	21.0	10.4	22.3	21.7	18.5
Artritis NE	5.8	5.7	6.9	8.9	3.9	6.6	5.8	6.2
Dolor en miembro	4.7	4.7	5.6	3.4	2.9	5.4	5.9	4.6
<b>Enfermedades del sistema genitourinario</b>	*	*	*	*	*	*	*	*
<b>Malformaciones congénitas</b>	4.0	5.8	2.8	5.0	9.7	2.9	*	4.5
Malformaciones congénitas del encéfalo NE	2.0	3.2	1.1	3.1	5.9	1.5	*	2.3
<b>Síntomas y signos no clasificados en otro grupo</b>	*	*	*	*	*	*	*	*
<b>Traumatismo, envenenamiento y otras consecuencias de causas externas</b>	15.4	13.3	14.7	17.6	11.4	14.2	22.0	14.9
Secuela de traumatismo NE en la cabeza	1.6	2.2	1.0	*	*	1.2	2.2	1.6
<b>Factores que influyen en la salud</b>	*	*	*	*	*	*	*	*

NOTA: \* Menos de 25 casos.

## Cuadro 5.2B ENFERMEDADES IDENTIFICADAS (CIE-10) ASOCIADAS A LA DISCAPACIDAD 6 AÑOS Y MÁS

Distribución porcentual de las Personas con Discapacidad, de 6 años y más, por dominios de Discapacidad, para cada grupo de enfermedad

GRANDES GRUPOS DE ENFERMEDADES (CIE -10)	DOMINIOS DE LA DISCAPACIDAD								N
	Algún dominio	Comprensión y comunicación	Movilidad	Auto-Cuidado	Problemas para relacionarse con otras personas	Actividades en el hogar	Actividades en el centro de estudio o de trabajo	Limitaciones para la participación en sociedad	
<b>TOTAL PCD</b>									
Alguna enfermedad	100.0	57.6	75.2	22.4	26.2	50.0	30.2	53.9	4869
<b>Enfermedades infecciosas y parasitarias</b>									
Tumores	*	*	*	*	*	*	*	*	8
<b>Enfermedades de la sangre y de los órganos hematopoyéticos</b>									
	*	*	*	*	*	*	*	*	23
<b>Enfermedades endocrinas, nutricionales y metabólicas</b>									
	100.0	61.1	92.0	28.4	12.8	54.1	23.7	56.8	290
Diabetes mellitus NE con complicaciones múltiples	100.0	62.6	95.2	27.1	13.9	56.1	20.5	57.6	215
<b>Trastornos mentales y del comportamiento</b>									
	100.0	73.9	50.7	12.8	44.6	39.3	33.1	53.7	487
<b>Enfermedades del sistema nervioso</b>									
	100.0	65.9	61.8	26.5	40.4	45.9	26.1	52.2	282
<b>Enfermedades del ojo</b>									
Trastorno del globo ocular NE	100.0	52.5	65.8	8.9	17.1	41.3	33.0	48.1	525
Visión subnormal de ambos ojos	100.0	48.3	58.5	*	*	38.6	49.6	38.5	111
	100.0	54.5	74.0	*	13.9	39.2	28.5	47.1	187
<b>Enfermedades del oído</b>									
	100.0	70.5	70.1	21.9	45.1	43.4	20.7	58.2	383
<b>Enfermedades del sistema circulatorio</b>									
	100.0	51.9	90.9	27.7	18.2	65.1	24.4	59.5	590
Hipertensión esencial (primaria)	100.0	48.8	87.9	20.4	13.1	65.8	29.1	54.0	298
<b>Enfermedades del sistema respiratorio</b>									
	100.0	47.4	76.3	16.3	15.5	45.5	36.8	33.5	173
<b>Enfermedades del sistema digestivo</b>									
	*	*	*	*	*	*	*	*	8
<b>Enfermedades de la piel</b>									
	*	*	*	*	*	*	*	*	15
<b>Enfermedades del sistema osteomuscular y tejido conjuntivo</b>									
	100.0	49.2	95.9	24.7	13.2	61.8	30.5	56.8	815
Artritis NE	100.0	55.1	96.3	34.9	16.5	60.1	26.9	63.1	243
Dolor en miembro	100.0	56.0	95.4	15.9	14.7	60.6	33.9	55.8	205
<b>Enfermedades del sistema genitourinario</b>									
	100.0	*	*	*	*	*	*	*	31
<b>Malformaciones congénitas</b>									
	100.0	77.1	51.9	32.5	56.3	37.2	27.0	44.7	326
Malformaciones congénitas del encéfalo NE	100.0	91.2	43.0	39.2	69.9	40.9	17.7	50.2	148
<b>Síntomas y signos no clasificados en otro grupo</b>									
	*	*	*	*	*	*	*	*	5
<b>Traumatismo, envenenamiento y otras consecuencias de causas externas</b>									
	100.0	50.0	71.7	24.3	20.2	48.0	40.1	52.8	756
Secuela de traumatismo NE en la cabeza	100.0	73.2	46.3	*	32.7	40.3	39.4	55.2	86
<b>Factores que influyen en la salud</b>									
	*	*	*	*	*	*	*	*	4

NOTA: Los porcentajes no suman 100, porque una persona puede tener múltiples discapacidades.

\* Menos de 25 observaciones.

**Cuadro 5.3A DEFICIENCIAS IDENTIFICADAS (CIF) EN PCD DE 6 AÑOS Y MÁS**  
Distribución porcentual de las Personas con Discapacidad, de 6 años y más, en cada dominio de Discapacidad, según deficiencia.

DEFICIENCIAS IDENTIFICADAS	DOMINIO DE LA DISCAPACIDAD							
	Algún dominio	Comprensión y comunicación	Movilidad	Auto-Cuidado	Problemas para relacionarse con otras personas	Actividades en el hogar	Actividades en el centro de estudio o de trabajo	Limitaciones para la participación en sociedad
<b>Alguna deficiencia</b>	100.0	100.0	100.0	100.0	100.0	100.0	100.0	100.0
<b>Deficiencias mentales</b>	20.3	27.4	13.6	22.2	39.7	16.5	18.3	20.5
Conciencia	7.0	9.3	4.7	8.9	15.0	5.4	4.8	7.9
Intelectuales	4.1	6.8	2.2	7.9	10.7	3.5	2.4	4.2
Emocionales	5.3	6.3	4.3	*	6.9	5.1	5.9	5.7
<b>Deficiencias sensoriales y dolor</b>	35.7	34.5	35.1	24.6	32.3	33.7	40.1	35.0
Visuales	9.8	9.0	8.5	4.4	7.3	8.1	10.5	9.9
Auditivas	9.1	10.9	8.0	8.1	16.0	7.2	6.7	9.4
<b>Deficiencias de la voz y el habla</b>	0.6	*	*	*	*	*	*	*
<b>Deficiencias de los sistemas cardiovascular, hematológico, inmunológico y respiratorio</b>	15.2	12.3	17.2	12.1	8.2	18.1	15.6	13.9
Corazón	2.6	1.6	3.0	*	*	3.1	*	2.6
Presión arterial	7.1	6.0	8.1	5.8	3.7	9.0	7.1	6.9
Respiratorias	4.1	3.3	4.2	3.0	2.7	4.0	4.8	2.8
<b>Deficiencias de los sistemas digestivo, metabólico y endocrino</b>	6.3	6.6	7.7	7.3	2.9	6.6	4.9	6.6
Glándulas endocrinas	6.2	6.5	7.6	7.3	2.9	6.5	4.8	6.4
<b>Deficiencias genitourinarias y reproductoras</b>	0.8	*	0.9	*	*	*	*	*
<b>Deficiencias neuro-musculo-esqueléticas y relacionadas con el movimiento</b>	19.9	17.2	24.0	32.0	14.3	23.2	19.0	21.4
Movilidad de articulaciones	8.5	7.5	10.5	14.0	5.0	10.6	7.8	9.6
Fuerza muscular	1.9	1.5	1.6	*	*	2.6	3.0	1.6
Tono muscular	3.7	4.1	4.7	8.3	5.0	4.0	1.9	4.6
Patrón de marcha	4.3	2.8	5.6	4.9	*	4.1	4.3	3.9
<b>Deficiencias de la piel y estructuras relacionadas</b>	1.1	*	1.3	*	*	*	*	1.5
N	4522	2635	3448	1066	1197	2329	1336	2514
<b>URBANO</b>								
<b>Alguna deficiencia</b>	100.0	100.0	100.0	100.0	100.0	100.0	100.0	100.0
<b>Deficiencias mentales</b>	19.6	26.6	12.4	18.4	39.0	13.7	20.2	19.1
Conciencia	6.5	8.6	4.2	7.4	13.6	4.4	5.0	7.0
Intelectuales	4.0	6.9	2.1	6.6	10.4	3.1	3.4	3.8
Emocionales	5.5	6.6	4.3	*	8.5	4.5	7.1	6.0
<b>Deficiencias sensoriales y dolor</b>	29.7	28.6	29.5	22.4	27.5	27.1	31.7	29.2
Visuales	8.9	8.8	7.9	4.6	7.8	7.4	9.8	8.9
Auditivas	7.1	8.6	6.6	6.9	12.0	5.2	5.7	7.0
<b>Deficiencias de la voz y el habla</b>	*	*	*	*	*	*	*	*
<b>Deficiencias de los sistemas cardiovascular, hematológico, inmunológico y respiratorio</b>	17.2	14.0	18.3	14.3	9.3	21.7	19.5	16.2
Corazón	3.3	*	3.6	*	*	4.4	*	3.1
Presión arterial	8.6	7.7	9.5	7.6	4.9	11.4	10.6	8.8
Respiratorias	3.7	2.7	3.3	*	*	3.2	4.1	2.4
<b>Deficiencias de los sistemas digestivo, metabólico y endocrino</b>	9.2	10.0	11.1	9.3	5.0	9.8	6.9	9.4
Glándulas endocrinas	9.1	9.9	10.9	9.3	4.9	9.6	6.9	9.1
<b>Deficiencias genitourinarias y reproductoras</b>	*	*	*	*	*	*	*	*
<b>Deficiencias neuro-musculo-esqueléticas y relacionadas con el movimiento</b>	21.7	18.8	26.4	34.1	16.5	25.7	18.9	23.2
Movilidad de articulaciones	9.3	8.2	11.5	14.5	5.3	12.0	8.6	10.3
Fuerza muscular	1.8	*	1.8	*	*	2.7	*	*
Tono muscular	4.2	4.8	5.2	9.2	6.0	4.2	*	4.9
Patrón de marcha	5.1	3.2	6.5	5.9	*	4.7	4.3	4.5
<b>Deficiencias de la piel y estructuras relacionadas</b>	1.1	*	*	*	*	*	*	*
N	2543	1457	1984	643	639	1275	716	1432

\* Menos de 25 observaciones.

**Cuadro 5.3A DEFICIENCIAS IDENTIFICADAS (CIF) EN PCD DE 6 AÑOS Y MÁS**  
Distribución porcentual de las Personas con Discapacidad, de 6 años y más, en cada dominio de Discapacidad, según deficiencia.

DEFICIENCIAS IDENTIFICADAS	DOMINIO DE LA DISCAPACIDAD							
	Algún dominio	Comprensión y comunicación	Movilidad	Auto-Cuidado	Problemas para relacionarse con otras personas	Actividades en el hogar	Actividades en el centro de estudio o de trabajo	Limitaciones para la participación en sociedad
<b>RURAL</b>								
<b>Alguna deficiencia</b>	100.0	100.0	100.0	100.0	100.0	100.0	100.0	100.0
<b>Deficiencias mentales</b>	21.3	28.4	15.2	28.0	40.6	20.0	16.1	22.4
Conciencia	7.7	10.2	5.4	11.3	16.5	6.6	4.5	9.2
Intelectuales	4.2	6.6	2.2	9.9	11.1	4.1	*	4.6
Emocionales	5.1	5.8	4.3	*	5.1	5.9	4.4	5.3
<b>Deficiencias sensoriales y dolor</b>	43.5	41.8	42.7	27.8	38.0	41.7	49.7	42.7
Visuales	10.8	9.3	9.3	*	6.8	9.0	11.2	11.1
Auditivas	11.6	13.8	9.9	9.9	20.6	9.5	7.8	12.6
<b>Deficiencias de la voz y el habla</b>	*	*	*	*	*	*	*	*
<b>Deficiencias de los sistemas cardiovascular, hematológico, inmunológico y respiratorio</b>	12.7	10.3	15.7	8.7	7.0	13.8	11.1	10.8
Corazón	1.7	*	2.2	*	*	*	*	*
Presión arterial	5.1	3.8	6.3	*	*	6.1	*	4.5
Respiratorias	4.6	4.2	5.5	*	*	4.8	5.6	3.3
<b>Deficiencias de los sistemas digestivo, metabólico y endocrino</b>	2.5	2.3	3.2	*	*	2.8	*	2.8
Glándulas endocrinas	2.5	2.2	3.1	*	*	2.8	*	2.8
<b>Deficiencias genitourinarias y reproductoras</b>	*	*	*	*	*	*	*	*
<b>Deficiencias neuro-musculo-esqueléticas y relacionadas con el movimiento</b>	17.5	15.2	20.7	28.7	11.8	20.3	19.1	18.9
Movilidad de articulaciones	7.5	6.7	9.1	13.1	4.6	9.0	6.8	8.6
Fuerza muscular	2.1	*	1.4	*	*	2.5	4.1	*
Tono muscular	3.1	3.3	4.1	7.0	*	3.9	*	4.1
Patrón de marcha	3.3	*	4.4	*	*	3.4	4.3	3.2
<b>Deficiencias de la piel y estructuras relacionadas</b>	*	*	*	*	*	*	*	*
<b>N</b>	1979	1178	1464	423	558	1054	620	1081
<b>HOMBRES</b>								
<b>Alguna deficiencia</b>	100.0	100.0	100.0	100.0	100.0	100.0	100.0	100.0
<b>Deficiencias mentales</b>	22.3	32.7	13.6	26.4	45.3	18.2	18.1	23.1
Conciencia	9.6	13.0	6.1	10.5	18.8	7.1	5.7	11.8
Intelectuales	4.9	8.8	2.7	10.6	12.4	5.6	*	5.7
Emocionales	2.3	2.9	*	*	*	*	*	*
<b>Deficiencias sensoriales y dolor</b>	40.7	36.5	40.8	23.4	33.6	39.4	45.9	39.7
Visuales	11.4	9.3	9.4	*	8.4	9.5	12.0	11.7
Auditivas	12.3	14.9	11.6	9.4	19.5	11.0	8.6	13.5
<b>Deficiencias de la voz y el habla</b>	*	*	*	*	*	*	*	*
<b>Deficiencias de los sistemas cardiovascular, hematológico, inmunológico y respiratorio</b>	9.3	8.1	11.0	7.9	5.0	9.7	9.6	6.9
Corazón	2.2	*	2.9	*	*	*	*	*
Presión arterial	2.6	2.7	3.1	*	*	*	*	2.5
Respiratorias	4.3	3.7	5.0	*	*	4.0	4.6	2.4
<b>Deficiencias de los sistemas digestivo, metabólico y endocrino</b>	4.6	4.2	5.6	*	*	3.9	4.0	5.2
Glándulas endocrinas	4.4	4.1	5.3	*	*	3.8	3.8	5.0
<b>Deficiencias genitourinarias y reproductoras</b>	*	*	*	*	*	*	*	*
<b>Deficiencias neuro-musculo-esqueléticas y relacionadas con el movimiento</b>	20.7	16.5	26.5	34.5	12.6	26.7	20.4	22.7
Movilidad de articulaciones	6.6	5.2	8.6	11.8	*	8.8	6.7	7.8
Fuerza muscular	2.8	*	2.2	*	*	4.1	4.0	*
Tono muscular	3.6	4.2	5.1	8.6	*	4.9	*	4.8
Patrón de marcha	6.0	3.9	8.7	8.0	*	6.6	5.5	6.0
<b>Deficiencias de la piel y estructuras relacionadas</b>	*	*	*	*	*	*	*	*
<b>N</b>	1932	1057	1311	428	539	741	757	936

\* Menos de 25 observaciones.

**Cuadro 5.3A DEFICIENCIAS IDENTIFICADAS (CIF) EN PCD DE 6 AÑOS Y MÁS**  
Distribución porcentual de las Personas con Discapacidad, de 6 años y más, en cada dominio de Discapacidad, según deficiencia.

DEFICIENCIAS IDENTIFICADAS	DOMINIO DE LA DISCAPACIDAD							
	Algún dominio	Comprensión y comunicación	Movilidad	Auto-Cuidado	Problemas para relacionarse con otras personas	Actividades en el hogar	Actividades en el centro de estudio o de trabajo	Limitaciones para la participación en sociedad
<b>MUJERES</b>								
<b>Alguna deficiencia</b>	100.0	100.0	100.0	100.0	100.0	100.0	100.0	100.0
<b>Deficiencias mentales</b>	18.9	23.8	13.6	19.3	35.2	15.7	18.6	19.0
Conciencia	5.1	6.8	3.8	7.9	11.8	4.6	*	5.7
Intelectuales	3.5	5.5	1.8	6.1	9.4	2.6	*	3.2
Emocionales	7.6	8.5	6.2	*	9.8	6.7	10.0	8.0
<b>Deficiencias sensoriales y dolor</b>	32.0	33.1	31.6	25.3	31.3	31.0	32.5	32.2
Visuales	8.6	8.9	7.9	4.3	6.5	7.5	8.4	8.8
Auditivas	6.7	8.3	5.8	7.2	13.1	5.4	*	6.9
<b>Deficiencias de la voz y el habla</b>	*	*	*	*	*	*	*	*
<b>Deficiencias de los sistemas cardiovascular, hematológico, inmunológico y respiratorio</b>	19.6	15.2	20.9	14.8	10.9	22.0	23.4	18.0
Corazón	2.9	*	3.1	*	*	3.4	*	2.9
Presión arterial	10.4	8.2	11.2	8.0	5.3	11.7	12.9	9.6
Respiratorias	3.9	3.1	3.7	*	*	3.9	5.1	3.1
<b>Deficiencias de los sistemas digestivo, metabólico y endocrino</b>	7.6	8.1	9.0	9.0	4.2	7.9	6.1	7.4
Glándulas endocrinas	7.5	8.1	8.9	9.0	4.2	7.8	6.1	7.3
<b>Deficiencias genitourinarias y reproductoras</b>	*	*	*	*	*	*	*	*
<b>Deficiencias neuro-musculo-esqueléticas y relacionadas con el movimiento</b>	19.3	17.6	22.5	30.3	15.6	21.6	17.1	20.6
Movilidad de articulaciones	9.9	9.1	11.6	15.4	6.3	11.5	9.2	10.6
Fuerza muscular	1.3	*	*	*	*	*	*	*
Tono muscular	3.8	4.1	4.5	8.1	5.9	3.6	*	4.4
Patrón de marcha	3.0	2.1	3.6	*	*	3.0	*	2.7
<b>Deficiencias de la piel y estructuras relacionadas</b>	1.4	*	1.5	*	*	*	*	*
<b>N</b>	2590	1578	2136	638	658	1588	579	1578
<b>06 - 16 AÑOS</b>								
<b>Alguna deficiencia</b>	100.0	100.0	100.0	100.0	100.0	100.0	100.0	100.0
<b>Deficiencias mentales</b>	41.5	54.9	34.7	65.8	60.1	44.4	35.0	49.0
Conciencia	10.2	12.7	9.5	20.8	16.8	*	*	18.8
Intelectuales	13.2	19.1	*	28.0	21.9	17.6	9.2	*
Emocionales	5.2	*	*	*	*	*	*	*
<b>Deficiencias sensoriales y dolor</b>	26.0	20.7	18.2	*	20.7	20.5	35.2	25.5
Visuales	6.2	*	*	*	*	*	9.4	*
Auditivas	8.7	9.6	*	*	*	*	9.3	*
<b>Deficiencias de la voz y el habla</b>	*	*	*	*	*	*	*	*
<b>Deficiencias de los sistemas cardiovascular, hematológico, inmunológico y respiratorio</b>	16.3	11.6	23.0	*	*	15.5	18.5	*
Corazón	*	*	*	*	*	*	*	*
Presión arterial	*	*	*	*	*	*	*	*
Respiratorias	13.0	9.1	18.1	*	*	12.9	14.8	*
<b>Deficiencias de los sistemas digestivo, metabólico y endocrino</b>	*	*	*	*	*	*	*	*
Glándulas endocrinas	*	*	*	*	*	*	*	*
<b>Deficiencias genitourinarias y reproductoras</b>	*	*	*	*	*	*	*	*
<b>Deficiencias neuro-musculo-esqueléticas y relacionadas con el movimiento</b>	11.5	8.1	19.9	*	*	18.6	*	*
Movilidad de articulaciones	*	*	*	*	*	*	*	*
Fuerza muscular	*	*	*	*	*	*	*	*
Tono muscular	*	*	*	*	*	*	*	*
Patrón de marcha	4.5	*	9.8	*	*	*	*	*
<b>Deficiencias de la piel y estructuras relacionadas</b>	*	*	*	*	*	*	*	*
<b>N</b>	571	373	257	130	209	188	280	135

\* Menos de 25 observaciones.

**Cuadro 5.3A DEFICIENCIAS IDENTIFICADAS (CIF) EN PCD DE 6 AÑOS Y MÁS**  
 Distribución porcentual de las Personas con Discapacidad, de 6 años y más, en cada dominio de Discapacidad, según deficiencia.

DEFICIENCIAS IDENTIFICADAS	DOMINIO DE LA DISCAPACIDAD							
	Algún dominio	Comprensión y comunicación	Movilidad	Auto-Cuidado	Problemas para relacionarse con otras personas	Actividades en el hogar	Actividades en el centro de estudio o de trabajo	Limitaciones para la participación en sociedad
<b>17 AÑOS Y MÁS</b>								
<b>Alguna deficiencia</b>	100.0	100.0	100.0	100.0	100.0	100.0	100.0	100.0
<b>Deficiencias mentales</b>	17.3	22.8	11.9	16.1	35.4	14.1	13.9	18.9
Conciencia	6.6	8.7	4.3	7.3	14.6	5.0	4.6	7.3
Intelectuales	2.8	4.7	1.5	5.0	8.3	2.3	*	3.6
Emocionales	5.3	6.4	4.3	2.0	7.2	5.2	5.8	5.8
<b>Deficiencias sensoriales y dolor</b>	37.1	36.8	36.4	27.2	34.8	34.8	41.4	35.5
Visuales	10.2	10.0	9.0	5.0	7.9	8.6	10.7	10.1
Auditivas	9.1	11.1	8.2	8.9	17.0	7.3	6.0	9.4
<b>Deficiencias de la voz y el habla</b>	*	*	*	*	*	*	*	*
<b>Deficiencias de los sistemas cardiovascular, hematológico, inmunológico y respiratorio</b>	15.1	12.5	16.7	12.4	8.9	18.3	14.8	14.3
Corazón	2.7	1.5	3.0	*	*	3.3	*	2.6
Presión arterial	8.1	7.0	8.8	6.6	4.5	9.8	8.8	7.4
Respiratorias	2.8	2.4	3.1	*	2.7	3.2	2.2	2.6
<b>Deficiencias de los sistemas digestivo, metabólico y endocrino</b>	7.1	7.5	8.2	8.3	3.3	7.2	6.0	6.8
Glándulas endocrinas	7.0	7.4	8.1	8.3	3.2	7.1	6.0	6.7
<b>Deficiencias genitourinarias y reproductoras</b>	0.8	*	*	*	*	*	*	*
<b>Deficiencias neuro-musculo-esqueléticas y relacionadas con el movimiento</b>	21.1	18.7	24.3	33.9	15.6	23.6	22.0	21.8
Movilidad de articulaciones	9.6	8.7	11.3	15.8	6.1	11.6	9.8	10.1
Fuerza muscular	1.6	1.1	1.4	*	*	2.0	2.9	1.4
Tono muscular	4.0	4.6	4.9	9.0	5.8	4.2	2.4	4.7
Patrón de marcha	4.3	2.9	5.3	4.9	*	4.0	4.7	3.9
<b>Deficiencias de la piel y estructuras relacionadas</b>	1.2	*	1.3	*	*	*	*	1.5
<b>N</b>	3948	2261	3188	936	987	2140	1056	2376

\* Menos de 25 observaciones.

**Cuadro 5.3B DEFICIENCIAS IDENTIFICADAS (CIF) EN PCD DE 6 AÑOS Y MÁS**  
Distribución porcentual de las Personas con Discapacidad, de 6 años y más, por dominios de Discapacidad, para cada deficiencia

DEFICIENCIAS IDENTIFICADAS	DOMINIO DE LA DISCAPACIDAD								N
	Algún dominio	Comprensión y comunicación	Movilidad	Auto-Cuidado	Problemas para relacionarse con otras personas	Actividades en el hogar	Actividades en el centro de estudio o de trabajo	Limitaciones para la participación en sociedad	
<b>Alguna deficiencia</b>	100.0	58.3	76.2	23.6	26.5	51.5	29.5	55.6	4522
<b>Deficiencias mentales</b>	100.0	78.4	51.0	25.7	51.7	41.8	26.6	56.1	920
Conciencia	100.0	77.0	50.8	29.9	56.3	39.3	20.0	62.7	318
Intelectuales	100.0	96.7	40.1	45.4	69.5	44.7	17.4	56.4	185
Emocionales	100.0	68.5	61.7	*	34.3	49.4	32.6	59.5	241
<b>Deficiencias sensoriales y dolor</b>	100.0	56.2	74.9	16.2	24.0	48.5	33.1	54.4	1616
Visuales	100.0	54.0	66.2	10.6	19.9	42.8	31.7	56.2	442
Auditivas	100.0	70.2	67.5	21.1	46.6	40.7	21.7	57.5	410
<b>Deficiencias de la voz y el habla</b>	100.0	*	*	*	*	*	*	*	29
<b>Deficiencias de los sistemas cardiovascular, hematológico, inmunológico y respiratorio</b>	100.0	47.2	86.0	18.7	14.3	61.2	30.3	50.8	688
Corazón	100.0	35.4	87.8	*	*	61.2	*	55.1	118
Presión arterial	100.0	49.3	87.6	19.4	13.9	65.6	29.5	54.6	320
Respiratorias	100.0	47.8	78.4	17.1	17.6	49.9	35.0	38.3	184
<b>Deficiencias de los sistemas digestivo, metabólico y endocrino</b>	100.0	60.5	93.2	27.3	12.2	53.8	22.8	57.7	285
Glándulas endocrinas	100.0	61.1	93.3	27.9	12.3	54.3	22.8	57.8	280
<b>Deficiencias genitourinarias y reproductoras</b>	100.0	*	88.1	*	*	*	*	*	35
<b>Deficiencias neuro-musculo-esqueléticas y relacionadas con el movimiento</b>	100.0	50.4	92.0	37.9	19.0	60.2	28.2	59.7	899
Movilidad de articulaciones	100.0	51.8	94.0	38.8	15.6	64.6	27.1	62.7	384
Fuerza muscular	100.0	43.7	64.2	*	*	68.5	45.9	44.9	88
Tono muscular	100.0	65.3	97.6	53.1	35.8	55.9	15.5	68.7	167
Patrón de marcha	100.0	38.2	99.0	26.9	*	49.3	29.7	50.6	194
<b>Deficiencias de la piel y estructuras relacionadas</b>	100.0	*	91.9	*	*	*	*	75.7	49
<b>URBANO</b>									
<b>Alguna deficiencia</b>	100.0	57.3	78.0	25.3	25.1	50.1	28.1	56.3	2543
<b>Deficiencias mentales</b>	100.0	77.8	49.5	23.8	50.0	35.0	29.1	55.0	498
Conciencia	100.0	75.4	49.6	28.5	52.3	33.6	21.7	60.0	166
Intelectuales	100.0	98.8	40.7	41.2	64.9	38.3	24.0	53.8	102
Emocionales	100.0	68.8	61.1	*	38.8	40.7	36.6	61.7	140
<b>Deficiencias sensoriales y dolor</b>	100.0	55.0	77.5	19.0	23.2	45.6	30.0	55.2	756
Visuales	100.0	56.7	68.8	13.2	22.0	41.5	30.9	56.5	227
Auditivas	100.0	69.0	72.5	24.6	42.1	36.8	22.5	55.0	182
<b>Deficiencias de la voz y el habla</b>	*	*	*	*	*	*	*	*	14
<b>Deficiencias de los sistemas cardiovascular, hematológico, inmunológico y respiratorio</b>	100.0	46.6	82.9	21.0	13.7	63.2	32.0	53.2	437
Corazón	100.0	*	85.5	*	*	66.9	*	53.8	83
Presión arterial	100.0	51.5	86.1	22.4	14.4	66.5	34.6	57.6	219
Respiratorias	100.0	41.2	68.5	*	*	43.7	31.5	37.1	94
<b>Deficiencias de los sistemas digestivo, metabólico y endocrino</b>	100.0	61.9	93.5	25.4	13.5	53.0	21.1	57.1	235
Glándulas endocrinas	100.0	62.4	93.3	25.9	13.4	53.0	21.5	56.7	231
<b>Deficiencias genitourinarias y reproductoras</b>	*	*	*	*	*	*	*	*	23
<b>Deficiencias neuro-musculo-esqueléticas y relacionadas con el movimiento</b>	100.0	49.7	95.0	39.7	19.1	59.3	24.5	60.2	552
Movilidad de articulaciones	100.0	50.7	96.5	39.6	14.3	65.1	26.2	62.7	236
Fuerza muscular	100.0	*	77.0	*	*	72.4	*	47	47
Tono muscular	100.0	66.1	98.0	55.8	36.3	50.1	*	66.7	106
Patrón de marcha	100.0	36.4	98.5	29.3	*	46.0	23.7	49.2	130
<b>Deficiencias de la piel y estructuras relacionadas</b>	100.0	*	*	*	*	*	*	*	28

\*Menos de 25 observaciones.

**Cuadro 5.3B DEFICIENCIAS IDENTIFICADAS (CIF) EN PCD DE 6 AÑOS Y MÁS**  
Distribución porcentual de las Personas con Discapacidad, de 6 años y más, por dominios de Discapacidad, para cada deficiencia

DEFICIENCIAS IDENTIFICADAS	DOMINIO DE LA DISCAPACIDAD								N
	Algún dominio	Comprensión y comunicación	Movilidad	Auto-Cuidado	Problemas para relacionarse con otras personas	Actividades en el hogar	Actividades en el centro de estudio o de trabajo	Limitaciones para la participación en sociedad	
<b>RURAL</b>									
<b>Alguna deficiencia</b>	100.0	59.5	74.0	21.4	28.2	53.2	31.3	54.6	1979
<b>Deficiencias mentales</b>	100.0	79.1	52.8	28.0	53.7	49.8	23.7	57.2	422
Conciencia	100.0	78.7	52.2	31.4	60.7	45.5	18.2	65.7	152
Intelectuales	100.0	94.2	39.4	50.7	75.3	52.6	*	59.8	82
Emocionales	100.0	68.0	62.5	*	28.0	61.4	27.1	56.4	101
<b>Deficiencias sensoriales y dolor</b>	100.0	57.3	72.6	13.7	24.6	51.1	35.9	53.7	860
Visuales	100.0	51.1	63.4	*	17.6	44.2	32.5	56.0	215
Auditivas	100.0	71.2	63.6	18.3	50.2	43.9	21.2	59.5	229
<b>Deficiencias de la voz y el habla</b>	*	*	*	*	*	*	*	*	15
<b>Deficiencias de los sistemas cardiovascular, hematológico, inmunológico y respiratorio</b>									
Corazón	100.0	48.4	91.3	14.6	15.5	57.8	27.4	46.5	251
Presión arterial	100.0	*	93.3	*	*	*	*	*	34
Respiratorias	100.0	44.5	90.9	*	*	63.6	*	48.1	101
Glándulas endocrinas	100.0	54.7	88.7	*	*	56.4	38.5	39.5	90
<b>Deficiencias de los sistemas digestivo, metabólico y endocrino</b>									
Glándulas endocrinas	100.0	53.6	92.3	*	*	57.9	*	60.8	50
Deficiencias genitourinarias y reproductoras	100.0	54.6	93.1	*	*	60.1	*	63.1	49
<b>Deficiencias neuro-musculo-esqueléticas y relacionadas con el movimiento</b>									
Movilidad de articulaciones	100.0	51.5	87.3	35.0	18.9	61.5	34.2	58.9	347
Fuerza muscular	100.0	53.5	90.0	37.6	17.5	63.8	28.5	62.6	148
Tono muscular	100.0	*	49.6	*	*	64.0	62.3	*	41
Patrón de marcha	100.0	63.9	96.8	48.4	*	66.1	*	72.1	61
Deficiencias de la piel y estructuras relacionadas	100.0	*	100.0	*	*	56.0	41.8	53.4	64
Deficiencias de la piel y estructuras relacionadas	*	*	*	*	*	*	*	*	21
<b>HOMBRES</b>									
<b>Alguna deficiencia</b>	100.0	54.7	67.9	22.2	27.9	38.4	39.2	48.4	1932
<b>Deficiencias mentales</b>	100.0	80.2	41.6	26.3	56.7	31.3	31.8	50.2	431
Conciencia	100.0	74.3	43.1	24.2	54.7	28.3	23.3	59.6	185
Intelectuales	100.0	97.3	37.1	47.5	70.1	43.7	*	56.1	95
Emocionales	100.0	68.0	*	*	*	*	*	*	44
<b>Deficiencias sensoriales y dolor</b>	100.0	49.0	67.9	12.7	23.0	37.1	44.1	47.2	787
Visuales	100.0	44.7	56.1	*	20.6	32.1	41.4	49.8	219
Auditivas	100.0	66.3	62.4	17.0	44.4	34.3	27.6	53.3	237
<b>Deficiencias de la voz y el habla</b>	*	*	*	*	*	*	*	*	15
<b>Deficiencias de los sistemas cardiovascular, hematológico, inmunológico y respiratorio</b>									
Corazón	100.0	47.8	80.4	18.9	15.1	39.9	40.7	36.1	179
Presión arterial	100.0	*	86.7	*	*	*	*	*	43
Respiratorias	100.0	56.0	80.1	*	*	*	*	45.3	51
Glándulas endocrinas	100.0	46.6	77.7	*	*	35.2	41.6	26.4	84
<b>Deficiencias de los sistemas digestivo, metabólico y endocrino</b>									
Glándulas endocrinas	100.0	50.7	83.4	*	*	32.5	34.0	55.0	88
Deficiencias genitourinarias y reproductoras	100.0	51.6	83.3	*	*	33.2	34.0	55.9	84
<b>Deficiencias neuro-musculo-esqueléticas y relacionadas con el movimiento</b>									
Movilidad de articulaciones	100.0	43.7	86.8	36.9	17.0	49.5	38.7	53.1	400
Fuerza muscular	100.0	43.1	88.7	39.9	*	51.1	39.9	*	127
Tono muscular	100.0	*	53.2	*	*	54.7	55.6	*	55
Patrón de marcha	100.0	64.0	96.0	53.0	*	52.4	*	64.2	70
Deficiencias de la piel y estructuras relacionadas	100.0	35.4	98.3	29.5	*	*	35.7	48.4	117
Deficiencias de la piel y estructuras relacionadas	*	*	*	*	*	*	*	*	14

\*Menos de 25 observaciones.

**Cuadro 5.3B DEFICIENCIAS IDENTIFICADAS (CIF) EN PCD DE 6 AÑOS Y MÁS**  
Distribución porcentual de las Personas con Discapacidad, de 6 años y más, por dominios de Discapacidad, para cada deficiencia

DEFICIENCIAS IDENTIFICADAS	DOMINIO DE LA DISCAPACIDAD								N
	Algún dominio	Comprensión y comunicación	Movilidad	Auto-Cuidado	Problemas para relacionarse con otras personas	Actividades en el hogar	Actividades en el centro de estudio o de trabajo	Limitaciones para la participación en sociedad	
<b>MUJERES</b>									
<b>Alguna deficiencia</b>	100.0	60.9	82.5	24.6	25.4	61.3	22.4	60.9	2590
<b>Deficiencias mentales</b>	100.0	76.8	59.4	25.2	47.3	50.9	22.0	61.2	490
Conciencia	100.0	80.7	61.6	37.7	58.5	54.6	*	67.0	133
Intelectuales	100.0	96.0	43.3	43.2	68.9	45.8	*	56.8	90
Emocionales	100.0	68.6	67.5	*	33.0	54.3	29.5	64.5	196
<b>Deficiencias sensoriales y dolor</b>	100.0	63.1	81.5	19.5	24.9	59.4	22.7	61.3	829
Visuales	100.0	63.1	76.1	12.5	19.2	53.3	22.0	62.6	222
Auditivas	100.0	75.7	72.1	26.7	49.7	49.5	*	63.2	173
<b>Deficiencias de la voz y el habla</b>	*	*	*	*	*	*	*	*	14
<b>Deficiencias de los sistemas cardiovascular, hematológico, inmunológico y respiratorio</b>	100.0	47.1	87.9	18.6	14.1	68.7	26.7	56.0	509
Corazón	100.0	*	88.5	*	*	73.3	*	61.9	74
Presión arterial	100.0	48.0	89.0	18.8	13.1	69.2	27.8	56.3	269
Respiratorias	100.0	48.9	79.0	*	*	62.2	29.4	48.1	101
<b>Deficiencias de los sistemas digestivo, metabólico y endocrino</b>	100.0	64.8	97.6	29.0	14.1	63.4	17.8	59.0	197
Glándulas endocrinas	100.0	65.1	97.6	29.3	14.2	63.3	18.0	58.6	195
<b>Deficiencias genitourinarias y reproductoras</b>	*	*	*	*	*	*	*	*	17
<b>Deficiencias neuro-musculo-esqueléticas y relacionadas con el movimiento</b>	100.0	55.7	96.2	38.7	20.6	68.7	19.8	65.0	499
Movilidad de articulaciones	100.0	56.1	96.6	38.3	16.3	71.3	20.7	65.4	256
Fuerza muscular	100.0	*	*	*	*	*	*	*	33
Tono muscular	100.0	66.2	98.7	53.1	39.6	58.5	*	71.9	98
Patrón de marcha	100.0	42.2	100.0	*	*	60.6	*	53.8	78
<b>Deficiencias de la piel y estructuras relacionadas</b>	100.0	*	90.6	*	*	*	*	*	35
<b>06 - 16 AÑOS</b>									
<b>Alguna deficiencia</b>	100.0	65.3	45.1	22.8	36.7	32.9	49.0	23.6	571
<b>Deficiencias mentales</b>	100.0	86.3	37.6	36.1	53.1	35.1	41.3	27.8	237
Conciencia	100.0	81.5	41.8	46.5	60.5	*	*	43.4	58
Intelectuales	100.0	94.6	*	48.4	60.8	43.7	34.2	*	75
Emocionales	100.0	*	*	*	*	*	*	*	30
<b>Deficiencias sensoriales y dolor</b>	100.0	52.0	31.6	*	29.2	26.0	66.5	23.1	148
Visuales	100.0	*	*	*	*	*	74.1	*	36
Auditivas	100.0	72.3	*	*	*	*	52.5	*	49
<b>Deficiencias de la voz y el habla</b>	*	*	*	*	*	*	*	*	16
<b>Deficiencias de los sistemas cardiovascular, hematológico, inmunológico y respiratorio</b>	100.0	46.4	63.4	*	*	31.1	55.7	*	93
Corazón	*	*	*	*	*	*	*	*	11
Presión arterial	*	*	*	*	*	*	*	*	2
Respiratorias	100.0	45.6	62.9	*	*	32.7	55.8	*	74
<b>Deficiencias de los sistemas digestivo, metabólico y endocrino</b>	*	*	*	*	*	*	*	*	4
Glándulas endocrinas	*	*	*	*	*	*	*	*	3
<b>Deficiencias genitourinarias y reproductoras</b>	*	*	*	*	*	*	*	*	3
<b>Deficiencias neuro-musculo-esqueléticas y relacionadas con el movimiento</b>	100.0	45.7	77.7	*	*	53.0	*	*	66
Movilidad de articulaciones	*	*	*	*	*	*	*	*	4
Fuerza muscular	*	*	*	*	*	*	*	*	23
Tono muscular	*	*	*	*	*	*	*	*	8
Patrón de marcha	100.0	*	97.5	*	*	*	*	*	26
<b>Deficiencias de la piel y estructuras relacionadas</b>	*	*	*	*	*	*	*	*	4

\*Menos de 25 observaciones.

**Cuadro 5.3B DEFICIENCIAS IDENTIFICADAS (CIF) EN PCD DE 6 AÑOS Y MÁS**  
Distribución porcentual de las Personas con Discapacidad, de 6 años y más, por dominios de Discapacidad, para cada deficiencia

DEFICIENCIAS IDENTIFICADAS	DOMINIO DE LA DISCAPACIDAD								N
	Algún dominio	Comprensión y comunicación	Movilidad	Auto-Cuidado	Problemas para relacionarse con otras personas	Actividades en el hogar	Actividades en el centro de estudio o de trabajo	Limitaciones para la participación en sociedad	
<b>17 AÑOS Y MÁS</b>									
<b>Alguna deficiencia</b>	100.0	57.3	80.7	23.7	25.0	54.2	26.8	60.2	3948
<b>Deficiencias mentales</b>	100.0	75.6	55.7	22.0	51.2	44.1	21.5	65.8	682
Conciencia	100.0	76.0	52.9	26.1	55.3	40.8	18.6	67.0	260
Intelectuales	100.0	98.1	44.5	43.1	75.4	45.6	*	78.1	109
Emocionales	100.0	68.5	64.6	8.8	33.6	53.1	29.1	65.4	211
<b>Deficiencias sensoriales y dolor</b>	100.0	56.7	79.2	17.4	23.5	50.8	29.8	57.5	1466
Visuales	100.0	55.8	70.8	11.5	19.3	45.6	28.1	59.1	404
Auditivas	100.0	69.9	72.4	23.1	46.6	43.5	17.6	62.0	360
<b>Deficiencias de la voz y el habla</b>	*	*	*	*	*	*	*	*	14
<b>Deficiencias de los sistemas cardiovascular, hematológico, inmunológico y respiratorio</b>	100.0	47.4	89.5	19.5	14.8	65.9	26.3	57.0	595
Corazón	100.0	31.6	91.0	*	*	65.6	*	58.4	107
Presión arterial	100.0	49.5	88.1	19.5	13.9	66.0	29.1	54.9	318
Respiratorias	100.0	49.3	88.8	*	24.4	61.4	21.0	56.9	110
<b>Deficiencias de los sistemas digestivo, metabólico y endocrino</b>	100.0	60.3	93.3	27.6	11.5	54.5	22.7	57.9	281
Glándulas endocrinas	100.0	60.7	93.2	28.4	11.4	54.6	23.0	57.6	277
<b>Deficiencias genitourinarias y reproductoras</b>	100.0	*	*	*	*	*	*	*	32
<b>Deficiencias neuro-musculo-esqueléticas y relacionadas con el movimiento</b>	100.0	50.7	93.1	38.1	18.5	60.7	27.9	62.1	833
Movilidad de articulaciones	100.0	51.9	94.8	39.0	15.8	65.4	27.2	63.0	379
Fuerza muscular	100.0	39.5	68.1	*	*	65.0	47.3	50.1	65
Tono muscular	100.0	65.5	97.4	52.8	35.9	56.4	16.0	70.4	159
Patrón de marcha	100.0	38.7	99.2	26.9	*	51.3	29.2	54.7	169
<b>Deficiencias de la piel y estructuras relacionadas</b>	100.0	*	92.7	*	*	*	*	80.3	46

\*Menos de 25 observaciones.

**Cuadro 5.4 A PRESENCIA DE TRASTORNOS MENTALES PSICOTICOS Y NEUROTICOS EN POBLACIÓN CON DISCAPACIDAD DE 17 AÑOS Y MÁS**

Distribución porcentual de las Personas con Discapacidad, de 17 años y más, por trastorno neurótico sufrido, para cada tipo de trastorno psicótico

TRASTORNOS PSICOTICOS	TRASTORNOS NEUROTICOS						
	Total	Algún trastorno neurótico	Síntomas somáticos	Ansiedad / Insomnio	Disfunción social	Desórdenes afectivos	Ninguno
<b>Total PCD</b>	100.0	53.5	46.1	7.0	15.0	40.2	46.5
<b>Trastornos Psicóticos</b>							
Algún trastorno psicótico	30.8	28.4	25.7	4.5	9.7	23.0	2.4
Desórdenes afectivos (Manía)	2.5	2.3	2.0	*	0.6	2.0	*
Ideas delirantes	7.1	6.7	6.3	1.2	2.3	5.6	*
Desórdenes paranoides	21.8	19.9	17.9	3.1	6.8	16.2	1.8
Desórdenes alucinatorios	11.4	10.7	9.6	1.9	4.2	8.7	0.7
Esquizofrenia NE	7.1	6.7	6.3	1.2	2.3	5.6	*
Sentimiento de extrañeza	19.0	17.8	16.6	3.1	6.5	14.7	1.1
Ninguno	69.2	25.1	20.3	2.6	5.4	17.1	44.1
<b>URBANO</b>							
<b>Total PCD</b>	100.0	54.0	46.4	7.4	15.2	41.2	46.0
<b>Trastornos Psicóticos</b>							
Algún trastorno psicótico	30.7	28.3	25.5	4.7	9.8	23.4	2.4
Desórdenes afectivos (Manía)	2.4	2.2	1.9	*	*	2.0	*
Ideas delirantes	6.4	6.1	5.7	1.4	2.6	5.5	*
Desórdenes paranoides	21.7	19.8	17.8	3.2	6.9	16.6	1.9
Desórdenes alucinatorios	11.4	10.6	9.3	1.9	4.1	8.8	*
Esquizofrenia NE	6.4	6.1	5.7	1.4	2.6	5.5	*
Sentimiento de extrañeza	18.2	17.0	16.0	3.3	6.4	14.3	1.1
Ninguno	69.3	25.7	20.9	2.7	5.4	17.8	43.6
<b>RURAL</b>							
<b>Total PCD</b>	100.0	52.8	45.6	6.5	14.9	38.8	47.2
<b>Trastornos Psicóticos</b>							
Algún trastorno psicótico	31.0	28.5	26.0	4.1	9.6	22.6	2.4
Desórdenes afectivos (Manía)	2.6	2.4	2.1	*	*	1.9	*
Ideas delirantes	8.0	7.5	7.2	*	2.0	5.6	*
Desórdenes paranoides	21.8	20.1	18.1	2.8	6.7	15.7	1.7
Desórdenes alucinatorios	11.5	10.9	9.9	1.9	4.2	8.6	*
Esquizofrenia NE	8.0	7.5	7.2	*	2.0	5.6	*
Sentimiento de extrañeza	20.0	18.8	17.3	2.9	6.5	15.1	1.2
Ninguno	69.0	24.2	19.6	2.4	5.3	16.2	44.7
<b>HOMBRES</b>							
<b>Total PCD</b>	100.0	42.7	34.9	5.6	12.8	31.4	57.3
<b>Trastornos Psicóticos</b>							
Algún trastorno psicótico	24.8	22.2	19.4	3.5	8.0	17.5	2.6
Desórdenes afectivos (Manía)	1.7	1.6	*	*	*	*	*
Ideas delirantes	5.8	5.3	4.8	*	1.9	4.2	*
Desórdenes paranoides	17.6	15.6	13.6	1.8	5.2	12.1	3.5
Desórdenes alucinatorios	9.5	8.3	7.1	1.5	3.4	6.4	*
Esquizofrenia NE	5.8	5.3	4.8	*	1.9	4.2	*
Sentimiento de extrañeza	13.9	12.6	11.2	2.1	4.7	10.1	*
Ninguno	75.2	20.5	15.5	2.1	4.8	13.8	54.7
<b>MUJERES</b>							
<b>Total PCD</b>	100.0	61.0	53.8	8.0	16.6	46.3	39.0
<b>Trastornos Psicóticos</b>							
Algún trastorno psicótico	35.0	32.7	30.1	5.1	10.9	26.9	2.3
Desórdenes afectivos (Manía)	3.0	2.8	2.4	*	*	2.5	*
Ideas delirantes	8.0	7.7	7.4	1.4	2.6	6.5	*
Desórdenes paranoides	24.6	22.9	20.9	3.9	7.9	19.0	1.7
Desórdenes alucinatorios	12.8	12.4	11.3	2.2	4.7	10.3	*
Esquizofrenia NE	8.0	7.7	7.4	1.4	2.6	6.5	*
Sentimiento de extrañeza	22.4	21.4	20.3	3.8	7.7	17.8	1.0
Ninguno	65.0	28.3	23.7	2.9	5.8	19.4	36.7

NOTA: Los % son calculados sobre el total de personas con discapacidad en cada desglose (total, urbano, rural, hombres, mujeres)

\* Menos de 25 observaciones.

**Cuadro 5.4B PRESENCIA DE TRASTORNOS PSICOTICOS Y NEUROTICOS EN POBLACIÓN CON DISCAPACIDAD DE 17 AÑOS Y MÁS**

Distribución porcentual de las Personas con Discapacidad, de 17 años y más, por trastorno neurótico sufrido para cada tipo de trastorno psicótico

TRASTORNOS PSICOTICOS	TRASTORNOS NEURÓTICOS							N
	Total	Algún trastorno neurótico	Síntomas somáticos	Ansiedad / Insomnio	Disfunción social	Desórdenes afectivos	Ninguno	
<b>Total PCD</b>	100.0	53.5	46.1	7.0	15.0	40.2	46.5	4215
<b>Trastornos Psicóticos</b>								
Algún trastorno psicótico	100.0	92.2	83.5	14.5	31.4	74.8	7.8	1299
Desórdenes afectivos (Manía)	100.0	92.7	79.3	*	26.0	79.0	*	104
Ideas delirantes	100.0	94.9	89.5	17.4	32.8	78.4	*	299
Desórdenes paranoides	100.0	91.6	82.4	14.0	31.2	74.4	8.4	917
Desórdenes alucinatorios	100.0	94.0	83.9	16.7	36.5	76.4	6.0	481
Esquizofrenia NE	100.0	94.9	89.5	17.4	32.8	78.4	*	299
Sentimiento de extrañeza	100.0	93.9	87.4	16.4	34.1	77.5	6.1	799
Ninguno	100.0	36.3	29.4	3.7	7.7	24.8	63.7	2916
<b>URBANO</b>								
<b>Total PCD</b>	100.0	54.0	46.4	7.4	15.2	41.2	46.0	2403
<b>Trastornos Psicóticos</b>								
Algún trastorno psicótico	100.0	92.2	83.2	15.3	31.8	76.3	7.8	737
Desórdenes afectivos (Manía)	100.0	91.7	78.4	*	*	84.9	*	57
Ideas delirantes	100.0	95.6	88.9	21.6	39.9	86.4	*	154
Desórdenes paranoides	100.0	91.1	82.0	14.8	31.8	76.3	8.9	521
Desórdenes alucinatorios	100.0	93.4	82.0	16.7	36.0	77.3	*	273
Esquizofrenia NE	100.0	95.6	88.9	21.6	39.9	86.4	*	154
Sentimiento de extrañeza	100.0	93.8	88.2	17.9	35.3	79.0	6.2	436
Ninguno	100.0	37.1	30.1	3.9	7.8	25.7	62.9	1666
<b>RURAL</b>								
<b>Total PCD</b>	100.0	52.8	45.6	6.5	14.9	38.8	47.2	1812
<b>Trastornos Psicóticos</b>								
Algún trastorno psicótico	100.0	92.1	83.9	13.4	31.0	72.8	7.9	562
Desórdenes afectivos (Manía)	100.0	93.9	80.5	*	*	71.9	*	47
Ideas delirantes	100.0	94.1	90.0	*	25.3	70.0	*	145
Desórdenes paranoides	100.0	92.1	82.8	13.0	30.5	71.8	7.9	396
Desórdenes alucinatorios	100.0	94.9	86.5	16.8	37.0	75.1	*	208
Esquizofrenia NE	100.0	94.1	90.0	*	25.3	70.0	*	145
Sentimiento de extrañeza	100.0	94.1	86.4	14.7	32.7	75.7	5.9	363
Ninguno	100.0	35.1	28.4	3.4	7.7	23.5	64.9	1250
<b>HOMBRES</b>								
<b>Total PCD</b>	100.0	42.7	34.9	5.6	12.8	31.4	57.3	1727
<b>Trastornos Psicóticos</b>								
Algún trastorno psicótico	100.0	89.6	78.4	14.1	32.3	70.7	10.4	428
Desórdenes afectivos (Manía)	100.0	88.9	*	*	*	*	*	30
Ideas delirantes	100.0	90.8	81.9	*	33.5	72.2	*	100
Desórdenes paranoides	100.0	88.6	77.2	10.4	29.4	68.9	11.4	304
Desórdenes alucinatorios	100.0	87.9	74.8	16.4	36.1	67.4	*	163
Esquizofrenia NE	100.0	90.8	81.9	*	33.5	72.2	*	100
Sentimiento de extrañeza	100.0	90.3	80.5	15.4	33.9	72.7	*	241
Ninguno	100.0	27.2	20.6	2.7	6.3	18.4	72.8	1299
<b>MUJERES</b>								
<b>Total PCD</b>	100.0	61.0	53.8	8.0	16.6	46.3	39.0	2488
<b>Trastornos Psicóticos</b>								
Algún trastorno psicótico	100.0	93.4	86.0	14.7	31.0	76.8	6.6	871
Desórdenes afectivos (Manía)	100.0	94.3	81.5	*	*	83.2	*	74
Ideas delirantes	100.0	97.0	93.3	17.6	32.4	81.6	*	199
Desórdenes paranoides	100.0	93.0	84.9	15.9	32.1	77.1	7.0	613
Desórdenes alucinatorios	100.0	97.2	88.6	16.9	36.7	81.0	*	317
Esquizofrenia NE	100.0	97.0	93.3	17.6	32.4	81.6	*	199
Sentimiento de extrañeza	100.0	95.5	90.3	16.9	34.2	79.6	4.5	558
Ninguno	100.0	43.6	36.5	4.5	8.9	29.9	56.4	1617

NOTA: Los porcentajes no suman 100, porque una persona puede tener múltiples discapacidades.

\* Menos de 25 observaciones.

### Cuadro 5.5 TRASTORNOS MENTALES ASOCIADOS A LA DISCAPACIDAD, POBLACIÓN DE 17 AÑOS Y MÁS

Distribución porcentual de las Personas con Discapacidad, de 6 años y más, por dominio de la discapacidad, para cada tipo de trastorno

TRASTORNOS MENTALES	DOMINIOS DE LA DISCAPACIDAD							
	Algún dominio	Comprensión y comunicación	Movilidad	Auto-Cuidado	Problemas para relacionarse con otras personas	Actividades en el hogar	Actividades en el centro de estudio o de trabajo	Limitaciones para la participación en sociedad
<b>TOTAL</b> <b>PCD de 17 años y más</b>	100.0	100.0	100.0	100.0	100.0	100.0	100.0	100.0
<b>Trastornos Neuróticos</b>								
Algún trastorno neurótico	53.5	58.4	56.9	53.4	45.6	61.5	57.5	60.9
Síntomas somáticos	46.1	50.7	49.2	46.1	40.1	54.1	51.4	53.1
Ansiedad / Insomnio	7.0	10.6	7.8	11.5	11.3	9.3	4.4	10.4
Disfunción social	15.1	18.8	16.3	20.5	18.5	19.4	14.6	21.5
Desórdenes afectivos (Depresión)	40.2	46.6	43.1	44.4	37.3	48.9	44.5	48.6
Ninguno	46.5	41.6	43.1	46.6	54.4	38.5	42.5	39.1
<b>N</b>	4217	2369	3381	949	1032	2228	1132	2475
<b>Conciencia de enfermedad mental</b>								
Conciencia de enfermedad mental	36.6	42.2	39.5	36.7	35.2	44.6	38.3	43.9
<b>N</b>	4217	2369	3381	949	1032	2228	1132	2475
<b>Trastornos Psicóticos</b>								
Algún trastorno psicótico	30.8	36.4	32.3	30.7	33.0	35.7	36.6	37.1
Desórdenes afectivos (Manía)	2.5	2.9	2.4	*	3.1	2.3	2.5	3.1
Ideas delirantes	7.1	9.2	7.5	6.9	9.7	8.2	9.5	8.5
Desórdenes paranoides	21.7	25.3	22.6	20.6	25.3	24.8	26.9	26.0
Desórdenes alucinatorios	11.4	14.1	12.4	11.4	14.2	13.5	13.6	14.2
Esquizofrenia NE	7.1	9.2	7.5	6.9	9.7	8.2	9.5	8.5
Sentimiento de extrañeza	19.0	23.5	20.3	20.9	22.3	22.9	24.4	23.5
Ninguno	69.2	63.6	67.7	69.3	67.0	64.3	63.4	62.9
<b>N</b>	4217	2369	3381	949	1032	2228	1132	2475
<b>URBANO</b> <b>PCD de 17 años y más</b>	100.0	100.0	100.0	100.0	100.0	100.0	100.0	100.0
<b>Trastornos Neuróticos</b>								
Algún trastorno neurótico	54.0	59.3	56.7	57.2	48.6	62.1	62.8	62.6
Síntomas somáticos	46.4	51.5	49.0	50.5	43.2	54.2	56.8	54.7
Ansiedad / Insomnio	7.4	11.5	8.1	12.4	12.9	10.0	4.5	10.8
Disfunción social	15.2	18.9	16.0	23.6	19.5	19.6	15.2	21.6
Desórdenes afectivos (Depresión)	41.2	47.5	43.5	48.3	39.5	50.1	49.3	50.0
Ninguno	46.0	40.7	43.3	42.8	51.4	37.9	37.2	37.4
<b>N</b>	2403	1316	1963	584	560	1240	604	1403
<b>Conciencia de enfermedad mental</b>								
Conciencia de enfermedad mental	36.4	42.3	38.6	38.8	35.6	43.4	39.8	44.3
<b>N</b>	2403	1316	1963	584	560	1240	604	1403
<b>Trastornos Psicóticos</b>								
Algún trastorno psicótico	30.7	36.8	31.1	31.0	33.7	35.4	39.2	37.6
Desórdenes afectivos (Manía)	2.4	2.8	2.4	*	*	2.4	*	3.2
Ideas delirantes	6.4	8.4	6.6	5.6	9.8	7.6	10.1	8.2
Desórdenes paranoides	21.7	26.1	21.8	19.4	26.6	25.2	27.7	26.6
Desórdenes alucinatorios	11.4	13.8	12.0	11.7	15.5	13.2	14.3	14.1
Esquizofrenia NE	6.4	8.4	6.6	5.6	9.8	7.6	10.1	8.2
Sentimiento de extrañeza	18.2	23.0	18.7	20.3	22.7	21.9	26.0	22.8
Ninguno	69.3	63.2	68.9	69.0	66.3	64.6	60.8	62.4
<b>N</b>	2403	1316	1963	584	560	1240	604	1403

NOTA: Los porcentajes no suman 100, porque una persona puede tener múltiples trastornos \* Menos de 25 observaciones

### Cuadro 5.5 TRASTORNOS MENTALES ASOCIADOS A LA DISCAPACIDAD, POBLACIÓN DE 17 AÑOS Y MÁS

Distribución porcentual de las Personas con Discapacidad, de 6 años y más, por dominio de la discapacidad, para cada tipo de trastorno

TRASTORNOS MENTALES	DOMINIOS DE LA DISCAPACIDAD							
	Algún dominio	Comprensión y comunicación	Movilidad	Auto-Cuidado	Problemas para relacionarse con otras personas	Actividades en el hogar	Actividades en el centro de estudio o de trabajo	Limitaciones para la participación en sociedad
<b>RURAL</b>								
<b>PCD de 17 años y más</b>	100.0	100.0	100.0	100.0	100.0	100.0	100.0	100.0
<b>Trastornos Neuróticos</b>								
Algún trastorno neurótico	52.8	57.3	57.3	47.3	42.0	60.7	51.5	58.6
Síntomas somáticos	45.6	49.6	49.5	39.1	36.4	54.0	45.1	51.0
Ansiedad / Insomnio	6.5	9.5	7.4	10.0	9.3	8.4	4.2	9.8
Disfunción social	14.9	18.6	16.6	15.6	17.3	19.3	13.9	21.4
Desórdenes afectivos (Depresión)	38.8	45.4	42.5	38.0	34.6	47.3	39.0	46.7
Ninguno	47.2	42.7	42.7	52.7	58.0	39.3	48.5	41.4
<b>N</b>	1814	1054	1418	365	471	988	528	1072
<b>Conciencia de enfermedad mental</b>								
	36.9	42.1	40.7	33.2	34.7	46.1	36.6	43.3
<b>N</b>	1814	1054	1418	365	471	988	528	1072
<b>Trastornos Psicóticos</b>								
Algún trastorno psicótico	31.0	36.0	33.9	30.3	32.1	36.1	33.7	36.5
Desórdenes afectivos (Manía)	2.6	3.0	2.4	*	*	*	*	3.0
Ideas delirantes	8.0	10.1	8.6	8.9	9.6	8.8	8.8	8.9
Desórdenes paranoides	21.8	24.4	23.6	22.4	23.7	24.2	26.0	25.3
Desórdenes alucinatorios	11.5	14.6	12.8	11.0	12.7	13.9	12.8	14.3
Esquizofrenia NE	8.0	10.1	8.6	8.9	9.6	8.8	8.8	8.9
Sentimiento de extrañeza	20.0	24.1	22.7	21.9	21.9	24.1	22.7	24.4
Ninguno	69.0	64.0	66.1	69.7	67.9	63.9	66.3	63.5
<b>N</b>	1814	1054	1418	365	471	988	528	1072
<b>HOMBRES</b>								
<b>PCD de 17 años y más</b>	100.0	100.0	100.0	100.0	100.0	100.0	100.0	100.0
<b>Trastornos Neuróticos</b>								
Algún trastorno neurótico	42.7	47.1	46.6	45.4	36.2	49.7	45.0	51.8
Síntomas somáticos	34.9	38.6	38.1	35.7	31.4	41.3	39.3	42.6
Ansiedad / Insomnio	5.6	9.0	6.3	10.2	8.3	8.3	*	9.3
Disfunción social	12.8	16.8	14.5	20.9	14.5	19.2	10.5	20.6
Desórdenes afectivos (Depresión)	31.3	37.5	34.4	37.8	29.0	38.9	34.1	40.8
Ninguno	57.3	52.9	53.4	54.6	63.8	50.3	55.0	48.2
<b>N</b>	1727	889	1266	362	442	668	647	904
<b>Conciencia de enfermedad mental</b>								
	23.6	27.7	26.2	23.4	24.7	28.5	25.9	30.0
<b>N</b>	1727	889	1266	362	442	668	647	904
<b>Trastornos Psicóticos</b>								
Algún trastorno psicótico	24.8	29.6	26.4	22.4	26.0	28.1	28.6	31.9
Desórdenes afectivos (Manía)	1.7	*	*	*	*	*	*	*
Ideas delirantes	5.8	8.1	6.1	*	8.0	6.0	7.5	7.8
Desórdenes paranoides	17.6	19.9	18.1	13.4	18.0	19.6	21.1	21.6
Desórdenes alucinatorios	9.5	12.2	10.5	8.1	11.2	10.3	12.0	11.9
Esquizofrenia NE	5.8	8.1	6.1	*	8.0	6.0	7.5	7.8
Sentimiento de extrañeza	13.9	17.4	15.1	13.4	17.7	15.5	16.7	18.3
Ninguno	75.2	70.4	73.6	77.6	74.0	71.9	71.4	68.1
<b>N</b>	1727	889	1266	362	442	668	647	904

NOTA: Los porcentajes no suman 100, porque una persona puede tener múltiples trastornos \* Menos de 25 observaciones

### Cuadro 5.5 TRASTORNOS MENTALES ASOCIADOS A LA DISCAPACIDAD, POBLACIÓN DE 17 AÑOS Y MÁS

Distribución porcentual de las Personas con Discapacidad, de 6 años y más, por dominio de la discapacidad, para cada tipo de trastorno

TRASTORNOS MENTALES	DOMINIOS DE LA DISCAPACIDAD							
	Algún dominio	Comprensión y comunicación	Movilidad	Auto-Cuidado	Problemas para relacionarse con otras personas	Actividades en el hogar	Actividades en el centro de estudio o de trabajo	Limitaciones para la participación en sociedad
<b>MUJERES</b>								
<b>PCD de 17 años y más</b>	100.0	100.0	100.0	100.0	100.0	100.0	100.0	100.0
<b>Trastornos Neuróticos</b>								
Algún trastorno neurótico	61.0	65.1	63.1	58.3	52.6	66.5	74.1	66.1
Síntomas somáticos	53.8	57.9	55.9	52.5	46.6	59.6	67.4	59.1
Ansiedad / Insomnio	8.1	11.6	8.7	12.2	13.5	9.7	6.8	11.0
Disfunción social	16.6	19.9	17.3	20.4	21.5	19.6	19.9	22.0
Desórdenes afectivos (Depresión)	46.3	52.1	48.3	48.4	43.5	53.1	58.4	53.1
Ninguno	39.0	34.9	36.9	41.7	47.4	33.5	25.9	33.9
<b>N</b>	2490	1480	2114	588	589	1561	485	1572
<b>Conciencia de enfermedad mental</b>								
	45.6	51.0	47.4	44.8	43.1	51.5	54.9	51.8
<b>N</b>	2490	1480	2114	588	589	1561	485	1572
<b>Trastornos Psicóticos</b>								
Algún trastorno psicótico	35.0	40.5	35.8	35.9	38.2	38.9	47.3	40.2
Desórdenes afectivos (Manía)	3.0	3.6	2.8	*	*	3.0	*	3.6
Ideas delirantes	8.0	9.8	8.3	9.2	11.0	9.1	12.1	9.0
Desórdenes paranoides	24.6	28.6	25.2	24.9	30.8	27.0	34.7	28.6
Desórdenes alucinatorios	12.8	15.3	13.5	13.5	16.5	14.9	15.7	15.5
Esquizofrenia NE	8.0	9.8	8.3	9.2	11.0	9.1	12.1	9.0
Sentimiento de extrañeza	22.4	27.2	23.5	25.6	25.7	26.1	34.7	26.4
Ninguno	65.0	59.5	64.2	64.1	61.8	61.1	52.7	59.8
<b>N</b>	2490	1480	2114	588	589	1561	485	1572

NOTA: Los porcentajes no suman 100, porque una persona puede tener múltiples trastornos \* Menos de 25 observaciones

### Cuadro 5.6 CONCIENCIA DE ENFERMEDAD PSICOTICA

Distribución porcentual de las Personas con Discapacidad, de 6 años y más, por conciencia de enfermedad, para cada tipo de trastorno psicótico

TRASTORNOS PSICOTICOS	CONCIENCIA DE ENFERMEDAD PSICOTICA				
	TOTAL	SÍ	NO	NO PRECISA	N
Algún trastorno psicótico	100.0	75.0	24.7	*	1300
Desórdenes afectivos (Manía)	100.0	83.4	*	*	104
Ideas delirantes	100.0	83.3	16.2	*	299
Desórdenes paranoides	100.0	75.2	24.5	*	917
Desórdenes alucinatorios	100.0	79.0	20.8	*	481
Esquizofrenia NE	100.0	83.3	16.2	*	299
Sentido de extrañeza	99.7	79.9	19.8	*	799
<b>URBANO</b>					
Algún trastorno psicótico	100.0	75.8	23.9	*	737
Desórdenes afectivos (Manía)	100.0	83.3	*	*	57
Ideas delirantes	100.0	82.9	*	*	154
Desórdenes paranoides	100.0	76.4	23.3	*	521
Desórdenes alucinatorios	100.0	76.5	23.5	*	273
Esquizofrenia NE	100.0	82.9	*	*	154
Sentido de extrañeza	100.0	79.9	19.8	*	436
<b>RURAL</b>					
Algún trastorno psicótico	100.0	74.1	25.7	*	562
Desórdenes afectivos (Manía)	100.0	83.6	*	*	47
Ideas delirantes	100.0	83.8	*	*	145
Desórdenes paranoides	100.0	73.6	26.1	*	396
Desórdenes alucinatorios	100.0	82.2	17.1	*	208
Esquizofrenia NE	100.0	83.8	*	*	145
Sentido de extrañeza	100.0	79.9	19.8	*	363
<b>HOMBRES</b>					
Algún trastorno psicótico	100.0	64.6	35.2	*	428
Desórdenes afectivos (Manía)	100.0	*	*	*	30
Ideas delirantes	100.0	76.4	*	*	100
Desórdenes paranoides	100.0	62.5	37.5	*	304
Desórdenes alucinatorios	100.0	70.7	29.3	*	163
Esquizofrenia NE	100.0	76.4	*	*	100
Sentido de extrañeza	100.0	71.5	28.3	*	241
<b>MUJERES</b>					
Algún trastorno psicótico	100.0	80.1	19.4	*	872
Desórdenes afectivos (Manía)	100.0	86.3	*	*	74
Ideas delirantes	100.0	86.8	*	*	199
Desórdenes paranoides	100.0	81.5	18.1	*	613
Desórdenes alucinatorios	100.0	83.2	16.4	*	318
Esquizofrenia NE	100.0	86.8	*	*	199
Sentido de extrañeza	100.0	83.5	16.1	*	559

NOTA: \* Menos de 25 casos

**Cuadro 5.7A PROBLEMAS DE CONDUCTA Y DEL COMPORTAMIENTO ASOCIADOS A DISCAPACIDADES EN PERSONAS DE 6 A 16 AÑOS**

Distribución porcentual de las Personas con Discapacidad, de 6 a 16 años, por problemas de conducta y del comportamiento en niños y adolescentes, para cada dominio de Discapacidad, puntuación de problemas y grupos de edad de desarrollo

DISCAPACIDADES Y ESCALAS	PCD	Problemas						N
		Algún problema	Síntomas emocionales	De conducta	Hiperactividad	Con compañeros	Ninguno	
<b>TOTAL</b>								
<b>Discapacidades</b>								
Algún dominio	100.0	49.6	39.0	33.3	29.1	30.6	50.4	659
Comprensión y comunicación	100.0	53.7	42.8	38.1	35.3	36.0	46.3	440
Movilidad	100.0	46.2	39.0	28.8	23.6	29.3	53.8	285
Auto-Cuidado	100.0	58.1	46.2	42.6	36.5	41.3	41.9	141
Relacionarse	100.0	48.0	37.7	34.9	28.6	39.0	52.0	245
Actividades en el hogar	100.0	42.5	35.1	23.4	20.7	28.4	57.5	207
Actividades en el centro de estudio o de trabajo	100.0	47.0	38.5	31.4	27.9	30.4	53.0	341
Limitaciones para la participación en sociedad	100.0	28.8	24.0	18.3	*	24.8	71.2	151
<b>Puntuación de los problemas</b>								
Normal	100.0	68.8	32.8	*	*	*	*	75
Límite	100.0	100.0	72.0	*	*	*	*	44
Anormal	100.0	100.0	87.6	88.9	75.0	77.1	*	189
<b>Grupos de edad de desarrollo</b>								
6 -16 años	100.0	49.6	39.0	33.3	29.1	30.6	50.4	659
6 - 9 años	100.0	59.9	45.0	43.5	38.9	36.1	40.1	238
10 - 11 años	100.0	54.1	44.2	38.5	36.8	29.1	45.9	131
12 - 16 años	100.0	39.1	31.6	22.6	17.4	26.7	60.9	290
<b>URBANO</b>								
<b>Discapacidades</b>								
Algún dominio	100.0	48.6	36.8	37.0	32.8	32.6	51.4	331
Comprensión y comunicación	100.0	55.0	40.6	43.8	38.2	38.9	45.0	229
Movilidad	100.0	45.3	38.5	33.7	27.8	31.9	54.7	140
Auto-Cuidado	100.0	54.4	39.9	42.1	*	43.4	45.6	72
Relacionarse	100.0	50.7	38.4	39.2	33.8	41.9	49.3	123
Actividades en el hogar	100.0	35.1	30.1	*	*	28.4	64.9	92
Actividades en el centro de estudio o de trabajo	100.0	46.4	35.8	34.8	31.6	31.6	53.6	180
Limitaciones para la participación en sociedad	100.0	*	*	*	*	*	73.9	87
<b>Puntuación de los problemas</b>								
Normal	100.0	*	*	*	*	*	*	32
Límite	100.0	*	*	*	*	*	*	20
Anormal	100.0	100.0	83.0	93.3	78.8	77.3	*	107
<b>Grupos de edad de desarrollo</b>								
6 -16 años	100.0	48.6	36.8	37.0	32.8	32.6	51.4	331
6 - 9 años	100.0	60.8	43.7	49.2	45.1	40.4	39.2	113
10 - 11 años	100.0	57.6	42.0	48.0	44.6	*	42.4	68
12 - 16 años	100.0	35.3	29.3	22.7	*	27.0	64.7	150

NOTA: Los porcentajes no suman 100, porque una persona puede tener múltiples discapacidades. \* Menos de 25 observaciones.

**Cuadro 5.7A PROBLEMAS DE CONDUCTA Y DEL COMPORTAMIENTO ASOCIADOS A DISCAPACIDADES EN PERSONAS DE 6 A 16 AÑOS**

Distribución porcentual de las Personas con Discapacidad, de 6 a 16 años, por problemas de conducta y del comportamiento en niños y adolescentes, para cada dominio de Discapacidad, puntuación de problemas y grupos de edad de desarrollo

DISCAPACIDADES Y ESCALAS	PCD	Problemas						N
		Algún problema	Síntomas emocionales	De conducta	Hiperactividad	Con compañeros	Ninguno	
<b>RURAL</b>								
<b>Discapacidades</b>								
Algún dominio	100.0	50.7	41.2	29.7	25.3	28.5	49.3	328
Comprensión y comunicación	100.0	52.2	45.3	31.9	32.1	32.9	47.8	211
Movilidad	100.0	47.0	39.5	24.0	19.6	26.8	53.0	145
Auto-Cuidado	100.0	62.1	52.9	43.2	37.1	39.1	37.9	69
Relacionarse	100.0	45.3	36.9	30.5	23.4	36.0	54.7	122
Actividades en el hogar	100.0	48.5	39.1	26.1	21.8	28.4	51.5	115
Actividades en el centro de estudio o de trabajo	100.0	47.8	41.5	27.6	23.9	29.0	52.2	161
Limitaciones para la participación en sociedad	100.0	*	*	*	*	*	67.4	64
<b>Puntuación de los problemas</b>								
Normal	100.0	72.0	35.9	12.3	17.2	27.9	28.0	43
Límite	100.0	100.0	79.5	46.0	36.7	44.3	0.0	24
Anormal	100.0	100.0	93.7	83.1	70.1	76.8	0.0	82
<b>Grupos de edad de desarrollo</b>								
6 -16 años	100.0	50.7	41.2	29.7	25.3	28.5	49.3	328
6 - 9 años	100.0	59.1	46.2	38.4	33.3	32.1	40.9	125
10 - 11 años	100.0	50.3	46.6	*	*	*	49.7	63
12 - 16 años	100.0	43.3	34.2	22.4	16.6	26.4	56.7	139
<b>HOMBRES</b>								
<b>Discapacidades</b>								
Algún dominio	100.0	52.1	40.6	37.1	31.6	30.8	47.9	392
Comprensión y comunicación	100.0	56.6	45.4	42.5	37.8	35.3	43.4	261
Movilidad	100.0	48.5	39.7	32.3	25.2	29.9	51.5	148
Auto-Cuidado	100.0	60.5	47.0	43.4	34.5	40.4	39.5	77
Relacionarse	100.0	48.7	38.1	40.3	30.1	40.4	51.3	142
Actividades en el hogar	100.0	42.7	33.6	26.7	22.3	28.8	57.3	116
Actividades en el centro de estudio o de trabajo	100.0	51.8	43.3	34.6	31.7	32.7	48.2	200
Limitaciones para la participación en sociedad	100.0	31.6	*	*	*	*	68.4	86
<b>Puntuación de los problemas</b>								
Normal	100.0	68.6	*	*	*	*	*	44
Límite	100.0	100.0	*	*	*	*	*	32
Anormal	100.0	100.0	88.7	93.2	73.2	77.1	*	119
<b>Grupos de edad de desarrollo</b>								
6 -16 años	100.0	52.1	40.6	37.1	31.6	30.8	47.9	392
6 - 9 años	100.0	62.4	46.3	45.0	40.7	35.9	37.6	137
10 - 11 años	100.0	57.1	46.5	45.0	38.8	27.8	42.9	84
12 - 16 años	100.0	41.2	33.2	26.8	20.8	28.1	58.8	171

NOTA: Los porcentajes no suman 100, porque una persona puede tener múltiples discapacidades. \* Menos de 25 observaciones.

**Cuadro 5.7A PROBLEMAS DE CONDUCTA Y DEL COMPORTAMIENTO ASOCIADOS A DISCAPACIDADES EN PERSONAS DE 6 A 16 AÑOS**

Distribución porcentual de las Personas con Discapacidad, de 6 a 16 años, por problemas de conducta y del comportamiento en niños y adolescentes, para cada dominio de Discapacidad, puntuación de problemas y grupos de edad de desarrollo

DISCAPACIDADES Y ESCALAS	PCD	Problemas						N
		Algún problema	Síntomas emocionales	De conducta	Hiperactividad	Con compañeros	Ninguno	
<b>MUJERES</b>								
<b>Discapacidades</b>								
Algún dominio	100.0	46.0	36.5	27.8	25.3	30.3	54.0	267
Comprensión y comunicación	100.0	49.4	39.1	31.7	31.6	37.2	50.6	179
Movilidad	100.0	43.7	38.2	24.9	21.8	28.7	56.3	137
Auto-Cuidado	100.0	55.3	45.3	41.7	*	42.3	44.7	64
Relacionarse	100.0	47.1	37.1	27.6	26.6	37.1	52.9	104
Actividades en el hogar	100.0	42.4	37.1	*	*	27.9	57.6	91
Actividades en el centro de estudio o de trabajo	100.0	40.4	31.8	27.0	22.6	27.1	59.6	141
Limitaciones para la participación en sociedad	100.0	*	*	*	*	*	74.9	65
<b>Puntuación de los problemas</b>								
Normal	100.0	*	*	*	*	*	*	31
Límite	*	*	*	*	*	*	*	12
Anormal	100.0	100.0	85.8	81.5	78.2	77.2	*	70
<b>Grupos de edad de desarrollo</b>								
6 -16 años	100.0	46.0	36.5	27.8	25.3	30.3	54.0	267
6 - 9 años	100.0	56.5	43.3	41.5	36.5	36.3	43.5	101
10 - 11 años	100.0	*	*	*	*	*	51.3	47
12 - 16 años	100.0	36.2	29.4	*	*	24.8	63.8	119

NOTA: Los porcentajes no suman 100, porque una persona puede tener múltiples discapacidades. \* Menos de 25 observaciones.

**Cuadro 5.7B PROBLEMAS DE CONDUCTA Y DEL COMPORTAMIENTO ASOCIADOS A DISCAPACIDADES EN PERSONAS DE 6 A 16 AÑOS**

Distribución porcentual de las Personas con Discapacidad, de 6 a 16 años, en cada problema en niños y adolescentes, según dominios de Discapacidad, puntuación de problemas, y grupos de edad de desarrollo

DISCAPACIDADES Y ESCALAS	PCD	Problemas					
		Algún problema	Síntomas emocionales	De conducta	Hiperactividad	Con compañeros	Ninguno
<b>TOTAL</b>							
<b>Discapacidades</b>							
Algún dominio	100.0	100.0	100.0	100.0	100.0	100.0	100.0
Comprensión y comunicación	66.8	72.3	73.5	76.3	81.1	78.8	61.5
Movilidad	43.2	40.2	43.2	37.3	35.1	41.4	46.2
Auto-Cuidado	21.4	25.1	25.4	27.4	26.9	28.9	17.8
Relacionarse	37.2	36.0	36.0	39.0	36.6	47.5	38.4
Actividades en el hogar	31.3	26.9	28.2	22.1	22.4	29.1	35.8
Actividades en el centro de estudio o de trabajo	51.7	49.1	51.2	48.8	49.7	51.4	54.4
Limitaciones para la participación en sociedad	22.9	13.3	14.1	12.6	*	18.6	32.4
N	659	327	257	220	192	201	332
<b>Puntuación de los problemas</b>	100.0	100.0	100.0	100.0	100.0	100.0	100.0
Normal	24.4	18.2	11.1	*	*	*	100.0
Límite	14.2	15.4	14.2	*	*	*	0.0
Anormal	61.4	66.4	74.6	83.2	80.2	*	0.0
N	308	285	222	202	177	188	24
<b>Grupos de edad de desarrollo</b>							
6 -16 años	100.0	100.0	100.0	100.0	100.0	100.0	100.0
6 - 9 años	36.2	43.7	41.8	47.3	48.5	42.7	28.8
10 - 11 años	19.9	21.7	22.5	23.0	25.2	18.9	18.1
12 - 16 años	43.9	34.7	35.7	29.8	26.4	38.4	53.1
N	659	327	257	220	192	201	332
<b>URBANO</b>							
<b>Discapacidades</b>							
Algún dominio	100.0	100.0	100.0	100.0	100.0	100.0	100.0
Comprensión y comunicación	69.3	78.4	76.4	82.0	80.7	82.6	60.6
Movilidad	42.1	39.3	44.1	38.4	35.7	41.2	44.8
Auto-Cuidado	21.8	24.5	23.7	24.9	*	29.0	19.3
Relacionarse	37.3	38.9	38.9	39.6	38.4	47.9	35.7
Actividades en el hogar	27.7	20.0	22.7	*	*	24.1	35.0
Actividades en el centro de estudio o de trabajo	54.3	51.9	52.9	51.2	52.3	52.6	56.6
Limitaciones para la participación en sociedad	26.4	*	*	*	*	*	37.9
N	331	161	122	122	109	108	170
<b>Puntuación de los problemas</b>	100.0	100.0	100.0	100.0	100.0	100.0	100.0
Normal	20.2	*	*	*	*	*	*
Límite	12.7	*	*	*	*	*	*
Anormal	67.4	72.4	80.2	85.0	81.8	80.5	*
N	159	148	111	118	103	103	11
<b>Grupos de edad de desarrollo</b>							
6 -16 años	100.0	100.0	100.0	100.0	100.0	100.0	100.0
6 - 9 años	34.2	42.8	40.6	45.5	47.1	42.3	26.1
10 - 11 años	20.4	24.2	23.3	26.5	27.8	*	16.8
12 - 16 años	45.4	33.0	36.1	27.9	*	37.5	57.1
N	331	161	122	122	109	108	170

NOTA: Los % no suman 100, porque una persona puede haber presentado diversos factores. \* Menos de 25 observaciones.

**Cuadro 5.7B PROBLEMAS DE CONDUCTA Y DEL COMPORTAMIENTO ASOCIADOS A DISCAPACIDADES EN PERSONAS DE 6 A 16 AÑOS**

Distribución porcentual de las Personas con Discapacidad, de 6 a 16 años, en cada problema en niños y adolescentes, según dominios de Discapacidad, puntuación de problemas, y grupos de edad de desarrollo

DISCAPACIDADES Y ESCALAS	PCD	Problemas					
		Algún problema	Síntomas emocionales	De conducta	Hiperactividad	Con compañeros	Ninguno
<b>RURAL</b>							
<b>Discapacidades</b>							
Algún dominio	100.0	100.0	100.0	100.0	100.0	100.0	100.0
Comprensión y comunicación	64.3	66.3	70.8	69.2	81.7	74.3	62.4
Movilidad	44.3	41.1	42.5	35.9	34.3	41.8	47.6
Auto-Cuidado	21.0	25.7	26.9	30.5	30.7	28.8	16.1
Relacionarse	37.2	33.2	33.4	38.3	34.3	47.0	41.3
Actividades en el hogar	35.0	33.5	33.3	30.8	30.1	34.9	36.5
Actividades en el centro de estudio o de trabajo	49.1	46.3	49.6	45.7	46.4	50.1	52.0
Limitaciones para la participación en sociedad	19.4	*	*	*	*	*	26.5
N	328	166	135	97	83	93	162
<b>Puntuación de los problemas</b>							
Normal	100.0	100.0	100.0	100.0	100.0	100.0	100.0
Límite	29.0	22.8	*	*	*	*	*
Anormal	*	*	*	*	*	*	*
N	55.0	59.9	69.1	80.8	78.1	73.6	*
N	149	137	111	84	74	85	12
<b>Grupos de edad de desarrollo</b>							
6 -16 años	100.0	100.0	100.0	100.0	100.0	100.0	100.0
6 - 9 años	38.2	44.5	42.9	49.5	50.3	43.1	31.7
10 - 11 años	19.3	19.2	21.9	*	*	*	19.5
12 - 16 años	42.4	36.3	35.3	32.1	27.9	39.5	48.8
N	328	166	135	97	83	93	162
<b>HOMBRES</b>							
<b>Discapacidades</b>							
Algún dominio	100.0	100.0	100.0	100.0	100.0	100.0	100.0
Comprensión y comunicación	66.7	72.4	74.5	76.3	79.6	76.4	60.3
Movilidad	37.7	35.1	36.9	32.9	30.1	36.6	40.5
Auto-Cuidado	19.6	22.8	22.7	23.0	21.4	25.8	16.2
Relacionarse	36.1	33.8	33.8	39.2	34.3	47.4	38.6
Actividades en el hogar	29.6	24.2	24.5	21.2	20.9	27.6	35.4
Actividades en el centro de estudio o de trabajo	50.9	50.6	54.3	47.4	51.0	54.2	51.2
Limitaciones para la participación en sociedad	22.0	13.4	*	*	*	*	31.4
N	392	204	159	146	124	121	188
<b>Puntuación de los problemas</b>							
Normal	100.0	100.0	100.0	100.0	100.0	100.0	100.0
Límite	22.8	16.8	*	*	*	*	*
Anormal	16.2	17.4	*	*	*	*	*
N	61.1	65.8	74.7	81.6	76.4	80.4	*
N	195	181	142	136	114	114	14
<b>Grupos de edad de desarrollo</b>							
6 -16 años	100.0	100.0	100.0	100.0	100.0	100.0	100.0
6 - 9 años	35.1	42.0	39.9	42.5	45.1	40.9	27.5
10 - 11 años	21.5	23.5	24.6	26.1	26.3	19.4	19.2
12 - 16 años	43.5	34.5	35.5	31.4	28.6	39.7	53.3
N	392	204	159	146	124	121	188

NOTA: Los % no suman 100, porque una persona puede haber presentado diversos factores. \* Menos de 25 observaciones.

**Cuadro 5.7B PROBLEMAS DE CONDUCTA Y DEL COMPORTAMIENTO ASOCIADOS A DISCAPACIDADES EN PERSONAS DE 6 A 16 AÑOS**

Distribución porcentual de las Personas con Discapacidad, de 6 a 16 años, en cada problema en niños y adolescentes, según dominios de Discapacidad, puntuación de problemas, y grupos de edad de desarrollo

DISCAPACIDADES Y ESCALAS	PCD	Problemas					
		Algún problema	Síntomas emocionales	De conducta	Hiperactividad	Con compañeros	Ninguno
<b>MUJERES</b>							
<b>Discapacidades</b>							
Algún dominio	100.0	100.0	100.0	100.0	100.0	100.0	100.0
Comprensión y comunicación	67.0	71.9	71.7	76.5	84.0	82.3	63.0
Movilidad	51.2	48.7	53.7	45.9	44.3	48.6	53.5
Auto-Cuidado	24.0	28.8	29.8	36.1	*	33.6	19.9
Relacionarse	38.8	39.8	39.5	38.6	40.9	47.6	38.1
Actividades en el hogar	33.9	31.2	34.4	*	*	31.3	36.3
Actividades en el centro de estudio o de trabajo	52.9	46.5	46.1	51.4	47.4	47.3	58.6
Limitaciones para la participación en sociedad	24.2	*	*	*	*	*	33.6
N	267	123	97	74	67	81	144
<b>Puntuación de los problemas</b>							
Normal	100.0	100.0	100.0	100.0	100.0	100.0	100.0
Límite	27.3	*	*	*	*	*	*
Anormal	*	*	*	*	*	*	*
N	61.8	67.5	74.6	86.6	87.2	72.7	*
	113	103	80	66	63	74	10
<b>Grupos de edad de desarrollo</b>							
6 -16 años	100.0	100.0	100.0	100.0	100.0	100.0	100.0
6 - 9 años	37.8	46.4	44.8	56.6	54.7	45.3	30.6
10 - 11 años	17.5	*	*	*	*	*	16.7
12 - 16 años	44.5	35.0	35.9	*	*	36.5	52.8
N	267	123	97	74	67	81	144

NOTA: Los % no suman 100, porque una persona puede haber presentado diversos factores. \* Menos de 25 observaciones.

### Cuadro 5.8 ACTITUD PROSOCIAL EN PERSONAS CON DISCAPACIDAD DE 6 A 16 AÑOS

Distribución porcentual de las personas con discapacidad de 6 a 16 años, por dominio de discapacidad, grupo de edad y problema mental, en cada actitud prosocial

Dominios de discapacidades, Grupos de edad de desarrollo y Problemas	Conducta Prosocial											N
	Total	Algún factor prosocial	Consideración hacia los demás	Comparte con otros	Ofrece su ayuda	Es amable con los menores	ES voluntario para ayudar	Ningún factor prosocial	Normal	Limite	Anormal	
<b>Total PCD de 6 a 16 años</b>	100.0	88.8	70.2	67.0	61.9	68.5	59.9	11.2	77.1	*	18.2	349
<b>Algún Dominio de la Discapacidad</b>	100.0	85.9	67.4	63.0	57.9	61.6	55.5	14.1	72.3	*	21.9	235
Comprensión y comunicación	100.0	83.6	68.8	57.6	58.7	67.6	54.0	*	72.0	*	23.9	143
Problemas de movilidad	100.0	75.9	56.1	50.5	50.3	58.9	46.3	*	60.4	*	35.7	84
Problemas para relacionarse con otras personas	100.0	76.3	54.2	47.8	48.6	55.0	44.2	23.7	60.7	*	30.8	117
Problemas en actividades del hogar	100.0	84.4	67.2	60.3	55.0	72.3	57.5	*	69.6	*	*	90
Problemas en el centro de estudio o de trabajo	100.0	93.7	76.5	72.3	72.0	69.1	63.3	*	83.1	*	*	169
Problemas para la participación en la sociedad	100.0	69.9	*	*	*	*	*	*	*	*	*	46
<b>Grupos de edad de desarrollo</b>												
6 - 9 años	100.0	89.0	71.3	69.0	61.5	64.9	56.1	*	78.5	*	17.7	157
10 - 11 años	100.0	90.4	74.9	69.4	63.4	72.0	68.9	*	82.3	*	*	72
12 - 16 años	100.0	87.5	65.9	63.0	61.6	71.1	59.3	*	72.3	*	*	120
<b>Problemas mentales</b>												
Algún problema mental	100.0	88.6	69.7	66.0	62.3	66.9	60.2	11.4	77.6	*	18.2	318
Sintomas emocionales	100.0	91.2	73.6	68.2	63.4	68.8	61.7	*	79.4	*	16.3	249
De conducta	100.0	86.9	66.3	62.9	60.6	59.4	57.0	13.1	74.6	*	20.9	213
Hiperactividad	100.0	83.4	63.5	62.6	55.4	57.5	54.8	16.6	69.1	*	25.6	186
Con compañeros	100.0	84.3	66.7	62.7	60.9	61.2	60.2	15.7	71.6	*	22.5	198
Ninguno	100.0	89.9	*	77.6	*	85.2	*	*	*	*	*	30
<b>URBANO</b>												
<b>Total PCD de 6 a 16 años</b>	100.0	86.8	73.0	67.5	61.4	63.3	56.1	*	75.7	*	20.5	171
<b>Algún Dominio de la Discapacidad</b>	100.0	85.8	71.0	63.9	59.5	59.3	54.5	*	72.2	*	*	124
Comprensión y comunicación	100.0	81.5	68.5	59.2	56.1	59.9	46.6	*	68.0	*	*	70
Problemas de movilidad	100.0	74.1	60.2	*	*	*	*	*	*	*	*	41
Problemas de auto cuidado	100.0	71.9	58.5	47.3	48.9	45.2	*	*	61.5	*	*	61
Problemas para relacionarse con otras personas	100.0	76.7	61.7	*	*	63.8	*	*	*	*	*	33
Problemas en actividades del hogar	100.0	92.5	82.5	71.2	68.4	63.3	52.7	*	82.9	*	*	83
Problemas en el centro de estudio o de trabajo		*	*	*	*	*	*	*	*	*	*	27
Problemas para la participación en la sociedad		*	*	*	*	*	*	*	*	*	*	
<b>Grupos de edad de desarrollo</b>												
6 - 9 años	100.0	89.3	71.9	70.5	60.0	60.2	53.6	*	76.3	*	*	77
10 - 11 años	100.0	85.5	77.0	*	69.3	*	*	*	79.3	*	*	38
12 - 16 años	100.0	84.3	71.6	63.6	57.9	65.2	51.8	*	72.4	*	*	55
<b>Problemas mentales</b>												
Algún problema mental	100.0	86.7	72.1	65.8	62.1	61.7	55.7	*	75.1	*	20.8	158
Sintomas emocionales	100.0	88.6	79.0	69.2	62.8	64.9	54.1	*	76.3	*	*	120
De conducta	100.0	84.9	71.9	60.9	62.1	56.5	55.0	*	73.2	*	*	121
Hiperactividad	100.0	82.1	66.5	62.5	54.9	52.1	52.3	*	67.4	*	*	106
Con compañeros	100.0	80.6	68.9	60.2	57.9	54.0	52.4	*	67.5	*	*	108
Ninguno		*	*	*	*	*	*	*	*	*	*	12

\* Menos de 25 observaciones.

### Cuadro 5.8 ACTITUD PROSOCIAL EN PERSONAS CON DISCAPACIDAD DE 6 A 16 AÑOS

Distribución porcentual de las personas con discapacidad de 6 a 16 años, por dominio de discapacidad, grupo de edad y problema mental, en cada actitud prosocial

Dominios de discapacidades, Grupos de edad de desarrollo y Problemas	Conducta Prosocial											
	Total	Algún factor prosocial	Consideración hacia los demás	Comparte con otros	Ofrece su ayuda	Es amable con los menores	Es voluntario para ayudar	Ningún factor prosocial	Normal	Limite	Anormal	N
<b>RURAL</b>												
<b>Total PCD de 6 a 16 años</b>												
<b>Algún Dominio de la Discapacidad</b>	100.0	90.6	67.5	66.6	62.4	73.5	63.4	*	78.5	*	16.0	178
Comprensión y comunicación	100.0	85.9	63.3	62.0	56.1	64.3	56.7	*	72.4	*	21.2	111
Problemas de movilidad	100.0	85.6	69.1	56.1	61.2	74.8	61.0	*	75.7	*	*	74
Problemas de auto cuidado	100.0	77.6	*	*	*	63.7	*	*	63.6	*	*	43
Problemas para relacionarse con otras personas	100.0	80.9	49.6	48.4	48.2	65.5	50.2	*	59.8	*	*	56
Problemas en actividades del hogar	100.0	88.9	70.5	62.0	57.6	77.3	61.8	*	76.5	*	*	57
Problemas en el centro de estudio o de trabajo	100.0	94.8	70.7	73.4	75.5	74.8	73.6	*	83.2	*	*	86
Problemas para la participación en la sociedad	*	*	*	*	*	*	*	*	*	*	*	19
<b>Grupos de edad de desarrollo</b>												
6 - 9 años	100.0	88.8	70.7	67.5	62.9	69.4	58.6	*	80.6	*	*	80
10 - 11 años	100.0	95.9	*	*	*	78.2	*	*	85.7	*	*	34
12 - 16 años	100.0	90.2	60.9	62.5	64.9	76.2	65.8	*	72.2	*	*	64
<b>Problemas mentales</b>												
Algún problema mental	100.0	90.5	67.2	66.1	62.6	72.1	64.7	*	80.0	*	15.6	160
Sintomas emocionales	100.0	93.7	68.6	67.2	64.0	72.3	68.7	*	82.3	*	*	129
De conducta	100.0	89.5	58.9	65.5	58.6	63.2	59.6	*	76.4	*	*	93
Hiperactividad	100.0	85.2	59.5	62.8	56.1	64.7	58.2	*	71.5	*	*	79
Con compañeros	100.0	88.8	64.1	65.8	64.6	69.8	69.5	*	76.4	*	*	90
Ninguno	*	*	*	*	*	*	*	*	*	*	*	18
<b>HOMBRES</b>												
<b>Total PCD de 6 a 16 años</b>												
<b>Algún Dominio de la Discapacidad</b>	100.0	90.0	67.8	69.4	60.7	68.6	60.3	*	75.2	*	19.7	217
Comprensión y comunicación	100.0	88.9	67.9	68.3	57.9	63.4	57.4	*	72.6	*	21.7	147
Problemas de movilidad	100.0	83.8	62.4	58.3	57.4	68.6	52.9	*	67.0	*	*	77
Problemas de auto cuidado	100.0	78.4	57.4	*	*	68.9	*	*	*	*	*	44
Problemas para relacionarse con otras personas	100.0	78.4	54.1	51.2	44.6	56.0	43.6	*	59.1	*	*	69
Problemas en actividades del hogar	100.0	87.7	65.5	58.4	49.9	76.9	58.4	*	68.9	*	*	50
Problemas en el centro de estudio o de trabajo	100.0	94.5	74.4	76.6	67.7	66.6	63.5	*	80.2	*	*	112
Problemas para la participación en la sociedad	100.0	*	*	*	*	*	*	*	*	*	*	29
<b>Grupos de edad de desarrollo</b>												
6 - 9 años	100.0	92.4	68.7	71.4	58.1	67.3	57.3	*	77.0	*	*	90
10 - 11 años	100.0	95.4	78.7	79.2	69.2	73.8	76.5	*	88.2	*	*	50
12 - 16 años	100.0	83.8	59.7	60.7	58.1	66.7	53.3	*	64.6	*	*	77
<b>Problemas Mentales</b>												
Algún problema mental	100.0	89.9	67.6	68.6	60.7	66.9	60.6	*	75.7	*	20.1	199
Sintomas emocionales	100.0	92.6	71.7	73.2	61.7	68.0	62.1	*	78.0	*	18.3	155
De conducta	100.0	89.6	66.6	65.8	61.5	60.9	56.9	*	74.6	*	20.8	141
Hiperactividad	100.0	86.2	64.2	63.3	54.4	60.2	56.9	*	68.7	*	25.9	122
Con compañeros	100.0	87.2	69.0	67.3	61.3	64.1	62.7	*	71.7	*	22.7	118
Ninguno	*	*	*	*	*	*	*	*	*	*	*	18

NOTA: \* Menos de 25 casos.

### Cuadro 5.8 ACTITUD PROSOCIAL EN PERSONAS CON DISCAPACIDAD DE 6 A 16 AÑOS

Distribución porcentual de las personas con discapacidad de 6 a 16 años, por dominio de discapacidad, grupo de edad y problema mental, en cada actitud prosocial

Dominios de discapacidades, Grupos de edad de desarrollo y Problemas	Conducta Prosocial											
	Total	Algún factor prosocial	Consideración hacia los demás	Comparte con otros	Ofrece su ayuda	Es amable con los menores	Es voluntario para ayudar	Ningún factor prosocial	Normal	Limite	Anormal	N
<b>MUJERES</b>												
<b>Total PCD de 6 a 16 años</b>												
<b>Algún Dominio de la Discapacidad</b>	100.0	86.6	74.1	63.1	64.0	68.4	59.1	*	80.4	*	*	132
Comprensión y comunicación	100.0	80.7	66.4	54.2	57.8	58.6	52.5	*	71.9	*	*	88
Problemas de movilidad	100.0	83.4	76.3	56.7	60.3	66.4	55.3	*	77.7	*	*	66
Problemas de auto cuidado	100.0	73.0	*	*	*	*	*	*	66.1	*	*	40
Problemas para relacionarse con otras personas	100.0	73.2	54.3	*	54.2	53.4	*	*	62.9	*	*	49
Problemas en actividades del hogar	100.0	80.3	69.5	62.7	61.3	66.7	*	*	70.5	*	*	40
Problemas en el centro de estudio o de trabajo	100.0	92.0	80.4	64.0	80.5	74.1	63.0	*	88.7	*	*	57
Problemas para la participación en la sociedad	*	*	*	*	*	*	*	*	*	*	*	17
<b>Grupos de edad de desarrollo</b>												
6 - 9 años	100.0	84.5	74.7	65.7	66.0	61.8	54.5	*	80.5	*	*	67
10 - 11 años	*	*	*	*	*	*	*	*	*	*	*	22
12 - 16 años	100.0	94.1	77.1	67.2	67.9	79.0	70.2	*	86.2	*	*	43
<b>Problemas mentales</b>												
Algún problema mental	100.0	86.6	73.1	61.7	65.1	66.9	59.6	*	80.6	*	*	119
Síntomas emocionales	100.0	88.9	76.7	59.9	66.2	70.0	60.9	*	81.8	*	*	94
De conducta	100.0	81.7	65.6	57.2	58.7	56.5	57.2	*	74.6	*	*	72
Hiperactividad	100.0	78.0	62.3	61.3	57.4	52.4	50.8	*	70.0	*	*	64
Con compañeros	100.0	80.1	63.4	56.1	60.4	56.9	56.5	*	71.3	*	*	80
Ninguno	*	*	*	*	*	*	*	*	*	*	*	12

NOTA: \* Menos de 25 casos.