



Gobierno de Reconciliación
y Unidad Nacional

El Pueblo, Presidente!

INIDE
Instituto Nacional
de Información de Desarrollo

PALACAGÜINA

en cifras

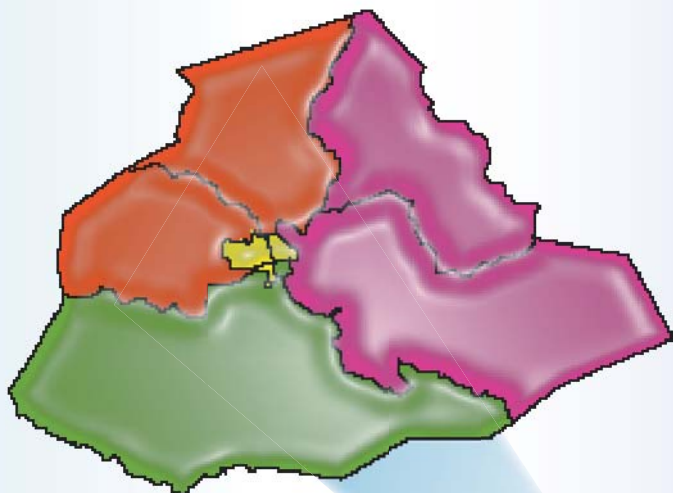

PODER
CIUDADANO
*Nicaragua
Gana con Vos!*

Instituto Nacional de Información de Desarrollo, INIDE
Fotografía y Portada: Fanix Urbina
Diseño Gráfico: Fátima Pérez y Ana Raquel Martínez
Sitio de internet : www.inide.gob.ni
Fax: 2681790, Telefonos: 2666178, 2662825.
Managua, Marzo 2008

INSTITUTO NACIONAL DE INFORMACIÓN DE DESARROLLO

PALACAGÜINA

en cifras

MARZO DEL 2008

INTRODUCCIÓN

El Instituto Nacional de Información de Desarrollo (INIDE) ante la demanda de distintos actores de la sociedad, de contar con información actualizada a nivel local, pone a disposición de los usuarios la publicación de indicadores desagregados a nivel de barrio, comarca, comunidad y localidad para cada uno de los 153 municipios del país. Con este esfuerzo pretendemos contribuir a satisfacer las necesidades de información y a brindar una herramienta útil para la planeación de políticas y programas, para priorizar y asignar eficazmente los recursos que contribuyan a la reducción de la pobreza y el desarrollo de nuestro país.

Cada documento municipal contiene cinco capítulos. El **primer capítulo** es una selección de indicadores del VIII Censo de Población y IV de Vivienda 2005 y está dividido en tres secciones:

Sección 1: Población

Presenta cuarenta y nueve indicadores que caracterizan a la población según sexo, edad, relación de dependencia de la edad (RDE), relación niño-mujer (RNM). Se detallan además las características educativas de la población como el analfabetismo, asistencia escolar y nivel de instrucción desagregada por sexo. También se presentan las características económicas de la población de 10 años y más, incluyendo población económicamente activa e inactiva (PEA y PEI), población ocupada con trabajo permanente y temporal (desagregada por sexo y grupos de edad) y población ocupada por sexo y sectores económicos.

Sección 2: Vivienda

Presenta diez indicadores referidos al total de viviendas particulares y ocupadas del municipio, tipo de vivienda, materiales del techo, pared y piso del que están construidas, viviendas inadecuadas, sin servicio de luz ni agua potable, y viviendas con distancia mayor a 5 kilómetros del Centro de Salud más cercano.

Sección 3: Hogar

Recoge diecinueve indicadores que brindan una visión general de las características de los hogares, entre otros: jefatura de los hogares por sexo, disponibilidad de servicio higiénico, y exclusividad de su uso por parte del hogar, hacinamiento, hogares que cocinan con leña, sin servicio de recolección de basura, sin teléfono residencial, hogares donde al menos uno de sus miembros tiene una o más discapacidad, hogares donde alguno de sus miembros efectúan dentro o fuera de la vivienda donde residen una o más actividades económicas y hogares que reciben remesas de alguna persona residente en otro país.

El **capítulo dos** presenta el Mapa de Pobreza Extrema Municipal elaborado a partir de los datos del VIII Censo de Población y IV de Vivienda 2005 y en base a la metodología de Necesidades Básicas Insatisfechas (NBI).

El **capítulo tres**, presenta diecinueve indicadores seleccionados del III Censo Nacional Agropecuario 2001. Los datos brindan información sobre el total de productores por sexo, grado de alfabetismo, pertenencia a alguna organización agropecuaria, total de explotaciones agropecuarias (EA's), tamaño de las EA's (mzs), con cultivos anuales o temporales, permanentes y semipermanentes, total de ganado (bovino, porcino, equino y otros) y de aves de corral.

El **capítulo cuatro**, presenta la cantidad de hogares y establecimientos urbanos del municipio con actividad económica y número de trabajadores por rama de actividad. Esta información fue obtenida del Directorio Económico Urbano (Hogares y Establecimientos), del Banco Central de Nicaragua, 2002 (actualización 2005). Finalmente el **capítulo cinco** presenta las proyecciones de población del periodo 2005-2020 (revisión 2007).

Esta publicación no hubiese sido posible sin el apoyo decidido del Sistema de Naciones Unidas para el Desarrollo (PNUD) y el Fondo de Población de las Naciones Unidas (UNFPA), quienes colaboraron financieramente en la realización y divulgación de estos documentos.

DIRECCIÓN GENERAL

Armando Rodríguez Serrano

COORDINACIÓN GENERAL

Ana María Medina Sandino

COORDINACIÓN TÉCNICA

Jimmy Martín Rosales Ortíz

TÉCNICOS ANALISTAS

Ana Cecilia Manzanares Quintana

Benito Lorenzo Martínez Sáenz

Eddy Antonio Roque López

Gioconda de los Ángeles Maltez Corea

Gladys del Carmen Zeledón López

Iván Rodrigo Espinoza Chamorro

José Rutilio Moreno Ordeñana

Luis Antonio Morales Bonilla

Manuel Antonio López Sáenz

Silvia Elena Hernández Vega

DIRECTORIO ECONÓMICO URBANO

Adolfo Díaz Galindo

PROYECCIONES DE POBLACIÓN

Luis Felipe Blandón Sequeira

Josefa del Carmen Blanco Artola

PROCESAMIENTO

Santiago Mejía Solís

Javier Francisco Argeñal Collado

CARTOGRAFÍA - SIG

Carlos José Rojas Chávez

DISEÑO Y PUBLICACIÓN

Luis Pedro Ramírez Tercero

Fátima Haydelí Pérez Hudiel

Ana Raquel Martínez López

Fanix Leonor Urbina

CONTENIDO

CAPÍTULO I. VIII CENSO DE POBLACIÓN Y IV DE VIVIENDA 2005.....	1
Definiciones Básicas.....	1
Sección 1: Población.....	1
Cuadro 1. Principales indicadores de población al menor nivel de desagregación geográfica.....	4
sección 2. Vivienda.....	8
Cuadro 2. Principales indicadores de vivienda al menor nivel de desagregación geográfica.....	9
Sección 3. Hogar.....	10
Cuadro 3. Principales indicadores de hogar al menor nivel de desagregación geográfica.....	11
CAPÍTULO II. MAPA DE POBREZA EXTREMA MUNICIPAL POR EL MÉTODO DE NECESIDADES BÁSICAS INSATISFECHAS (NBI)	14
Definiciones Básicas.....	15
Cuadro 4.1 Indicadores de necesidades básicas insatisfechas por hogar al menor nivel de desagregación geográfica.....	18
Cuadro 4.2 Incidencia de la pobreza por hogar al menor nivel de desagregación geográfica.....	18
Cuadro 4.3 Distribución de hogares y población en pobreza extrema al menor nivel de desagregación geográfica.....	19
Mapa 1. Incidencia de la pobreza extrema por hogar según departamento.....	20
Mapa 2. Incidencia de la pobreza extrema por hogar según municipio.....	21
Mapa 3. Incidencia de la pobreza extrema por hogar según barrio y comarca.....	23
CAPÍTULO III. III CENSO NACIONAL AGROPECUARIO 2001 (III CENAGRO).....	27
Definiciones Básicas.....	27
Cuadro 5. Principales indicadores agropecuarios al menor nivel de desagregación geográfica.....	29
CAPÍTULO IV. DIRECTORIO ECONÓMICO URBANO 2002 (Actualización 2005).....	35
Definiciones Básicas.....	35
Cuadro 6.1. Cantidad de hogares urbanos con actividad económica y número de trabajadores.....	36
Cuadro 6.2. Cantidad de establecimientos urbanos y número de trabajadores.....	37
CAPÍTULO V. PROYECCIÓN DE POBLACIÓN MUNICIPAL, 2005 – 2020. REVISIÓN 2007	41
Definiciones Básicas.....	41
Cuadro 7. Proyecciones de población al 30 de junio por sexo, según año calendario y tasa de crecimiento. Periodo 2005 - 2020.....	42



Capítulo I

VIII Censo de Población y IV de Vivienda 2005

- **Población**
- **Vivienda**
- **Hogar**

CAPÍTULO I. VIII CENSO DE POBLACIÓN Y IV DE VIVIENDA 2005

Definiciones Básicas

Sección 1: Población

Censo de jure o derecho

El VIII Censo de Población y IV de Vivienda, 2005 fue un censo de Derecho es decir que las personas nacionales y extranjeras fueron censadas en el **lugar donde residen habitualmente**, dentro del territorio y aguas bajo la jurisdicción de la República, estuvieran presentes o no al momento del censo.

Fecha de referencia

La recolección de la información censal comprendió el período del 28 de mayo al 11 de junio de 2005.

Unidad estadística de investigación

Es la vivienda, el hogar y las personas que viven habitualmente en éstos.

Relación de Dependencia de la Edad (RDE)

Es la medida comúnmente utilizada para medir la necesidad potencial de soporte social de la población en edades inactivas por parte de la población en edades activas. Es el cociente entre la suma de los grupos de población de menos de 15 y de 65 años y más de edad y la población de 15 a 64 años de edad.

Relación Niño Mujer (RNM)

Es la medida que relaciona al conjunto de niños menores de 5 años, entre la población femenina en edad fértil (15 a 49 años), multiplicada por mil.

Parto del último hijo no atendido en establecimientos de salud

Parto del último hijo (a) nacido (a) vivo (a) de las mujeres de 13 años y más, no atendido en un establecimiento de salud.

Analfabeta

Persona que declara que no sabe leer ni escribir, se incluyen las personas que sólo saben leer.

Tasa de analfabetismo de la población de 10 años y más, según sexo

Se calcula dividiendo el número de analfabetos de 10 años y más por la población de 10 años y más, en un período determinado. El resultado se multiplica por 100.

Tasa de analfabetismo de la población de 14 a 29 años, según sexo

Resulta de la división de la población analfabeta de 14 a 29 años de edad y sexo respectivo, entre la población de 14 a 29 años de edad del mismo sexo. El resultado se multiplica por 100.

Asistencia escolar primaria, secundaria y universitaria de ambos sexos

Corresponde al número de personas que al momento del censo se encontraba asistiendo a clases en algún establecimiento de enseñanza formal primaria, secundaria o universitaria.

Asistencia escolar de la población de 6 a 12 años¹ de ambos sexos

Corresponde a la población de 6 a 12 años, que asiste a algún establecimiento de educación primaria.

Primaria incompleta por sexo

Se considera a la población que aprobó el cuarto y/o quinto grado de educación primaria.

Asistencia escolar de la población de ambos sexos de 12 a 18 años¹

Población de 12 a 18 años que asiste a algún establecimiento educativo de secundaria.

Secundaria incompleta por sexo

Se considera a la población que aprobó el primero, segundo, tercero o cuarto año de educación secundaria.

Asistencia escolar universitaria de 17 a 29 años de ambos sexos

Población de 17 a 29 años, que asiste a algún establecimiento universitario.

Población con estudios universitarios completos

Se considera la población de ambos sexos con cuatro o más años de estudios aprobados en la educación superior y que hayan completado su carrera universitaria.

Población Económicamente Activa (PEA)

Se trata de las personas de 10 años y más, que durante el periodo de referencia definido en el censo tienen un trabajo, o lo buscan activamente o no buscan por estar a la espera de una respuesta por parte de un empleador, o esperan continuar sus labores agrícolas.

Población Económicamente Inactiva (PEI)

Conjunto de personas que no teniendo ocupación, no buscan empleo activamente. Comprende a los estudiantes, personas que se dedican a los oficios o quehaceres del hogar, pensionados/jubilados/rentistas, incapacitados permanentes, ancianos y a otros como una categoría remanente.

Trabajador permanente

Es aquella persona de 10 años y más de ambos sexos que trabaja de manera regular y continua en un mismo centro de trabajo durante seis meses o más.

¹ A partir del año 2006, el rango de edad de primaria cambia de 6 a 12 años, mientras el rango de edad para la educación secundaria es de 13 a 17, puesto que el Acuerdo Ministerial No. 094-2005 establece como edad de ingreso oficial a primaria son los 6 años de edad. Fuente: MINED.-Nicaragua.

Trabajador temporal

Es aquella persona de 10 años y más de ambos sexo que trabaja por un tiempo determinado, es decir, que tiene un tiempo fijo de duración menor a los seis meses.

Ocupados

Comprende a las personas que declararon que durante la semana anterior a la entrevista trabajaron, a las que no trabajaron por estar de vacaciones, permiso, subsidio o enfermedad y a las que declararon que no trabajaron pero realizaron actividades como: vender en puesto fijo o ambulante, lavar, planchar, coser ajeno, hacer y vender pan, tortillas, dulces, artesanías, ayudantes o aprendiz, labores de campo u otras actividades remuneradas. Los ocupados se agruparon de acuerdo a su actividad económica clasificados en: sector primario, secundario y terciario.

CUADRO 1. PRINCIPALES INDICADORES DE POBLACIÓN AL MENOR NIVEL DE DESAGREGACIÓN GEOGRÁFICA

Municipio, Barrio, Comarca y Comunidad	Ambos Sexos	Hombre		Mujer		Principales Indicadores de Población						
		Menor de 15 Años	De 15 Años y Más	Menor de 15 Años	De 15 Años y Más	RDE	RNM	Partos del Último Hijo no Atendidos en Establecimientos de Salud	% Analf. Hombre	% Analf. Mujer	% Analf. Hombre 14-29 Años	% Analf. Mujer 14-29 Años
PALACAGUINA	12 825	2 372	3 993	2 198	4 262	69.6	38.7	749	20.3	16.6	13.3	6.9
Barrio	4 235	741	1 288	703	1 503	65.6	3.5	211	9.7	12.5	4.6	4.7
Sector No.1	889	146	283	142	318	62.8	3.1	45	8.2	13.7	3.2	6.6
Sector No.2	1 564	282	457	272	553	70.2	3.5	89	11.0	12.3	5.8	3.9
Sector No.3	1 131	209	353	185	384	66.8	3.9	46	10.7	13.9	5.5	6.7
Sector No.4	651	104	195	104	248	57.2	3.1	31	7.0	9.4	1.9	0.9
Comarca	8 590	1 631	2 705	1 495	2 759	71.7	40.9	538	25.2	18.7	17.5	8.0
La calera	2 284	439	737	382	726	69.7	41.7	137	24.6	15.8	14.9	5.0
Río Arriba	412	86	135	54	137	64.8	33.9	29	22.8	14.0	13.3	4.4
La Calera	600	108	200	103	189	67.1	45.5	27	30.7	13.7	20.4	4.7
Las Tunas	876	172	275	150	279	73.5	45.0	55	19.7	15.4	8.6	3.6
Los Arados	396	73	127	75	121	70.7	36.7	26	28.1	22.0	22.2	9.1
Cuyali	906	179	289	147	291	74.6	43.8	66	24.3	16.7	15.6	3.6
Palo Blanco	112	27	30	25	30	107.4	59.1	18	27.3	30.8	25.0	7.7
El Jocote	262	61	84	43	74	75.8	54.5	25	23.9	18.3	17.5	2.6
Cuyali	180	31	54	36	59	74.8	33.3	6	28.1	16.9	20.7	9.4
Riito Arriba	352	60	121	43	128	65.3	39.1	17	22.1	11.8	8.0	0.0
La Concepción	1 369	276	436	259	398	76.6	45.0	85	23.7	20.1	17.6	9.1
Saguasca	233	51	79	39	64	79.2	40.0	19	15.7	20.8	14.6	0.0
La Concepción	897	174	278	178	267	76.9	46.5	42	26.8	20.4	17.5	12.0
Cusmali	239	51	79	42	67	73.2	43.1	24	21.4	18.4	21.1	5.7
Río Grande	928	179	300	166	283	80.2	43.6	65	32.2	22.4	19.4	11.9
Mala Ladera	126	22	43	19	42	82.6	30.0	8	22.4	16.0	0.0	5.9
Riito Abajo	204	46	51	40	67	100.0	42.9	8	19.2	7.2	5.9	0.0
La Plazuela	492	95	170	90	137	77.0	50.9	41	39.5	33.1	28.6	20.5
Río Grande	106	16	36	17	37	60.6	30.8	8	29.5	17.0	7.1	0.0
Río Grande	3 103	558	943	541	1 061	67.8	37.5	185	24.4	19.7	19.5	9.8
Musuli	716	126	227	117	246	66.5	39.8	35	12.5	15.0	5.5	4.8
El Porcal	345	61	121	65	98	62.0	33.3	18	47.4	32.0	40.5	17.9
Las Torres	185	36	52	41	56	83.2	66.7	30	27.1	29.0	14.3	20.6
El Socorro	254	45	75	51	83	72.8	39.7	13	22.8	21.0	22.9	18.2
Ducualí	1 227	211	345	199	472	63.8	30.3	53	15.7	13.7	7.7	3.8
Monte Verde	105	21	36	18	30	81.0	43.5	9	48.8	40.0	52.9	33.3
San Ramón	271	58	87	50	76	79.5	55.0	27	48.0	37.1	44.6	20.5

CUADRO 1. PRINCIPALES INDICADORES DE POBLACIÓN AL MENOR NIVEL DE DESAGREGACIÓN GEOGRÁFICA

Municipio, Barrio, Comarca y Comunidad	Principales Indicadores de Población											
	Asist. Escolar Primaria Hombre	Asist. Escolar Primaria Mujer	Asist. Escolar Primaria Hombre 6-12 Años	Asist. Escolar Primaria Mujer 6-12 Años	Primaria Incomp. Hombre	Primaria Incomp. Mujer	Asist. Escolar Secundaria Hombre	Asist. Escolar Secundaria Mujer	Asist. Escolar Secundaria Hombre 12-18 Años	Asist. Escolar Secundaria Mujer 12-18 Años	Secundaria Incomp. Hombre	Secundaria Incomp. Mujer
PALACAGÜINA	1 159	1 108	932	927	584	568	534	627	430	511	685	831
Barrio												
Sector No.1	363	354	305	315	152	121	252	259	200	209	316	319
Sector No.2	67	72	58	66	33	19	53	60	42	48	73	67
Sector No.3	150	134	128	118	53	50	83	108	66	91	102	123
Sector No.4	97	98	76	86	47	33	78	45	64	33	93	71
Comarca	796	754	627	612	432	447	282	368	230	302	369	512
La calera	221	217	169	174	125	151	86	81	71	67	105	132
Río Arriba	51	42	34	22	22	42	13	17	12	14	17	17
La Calera	62	52	44	44	27	31	20	28	14	22	33	40
Las Tunas	72	76	60	68	49	52	39	26	34	22	40	52
Los Arados	36	47	31	40	27	26	14	10	11	9	15	23
Cuyali	86	74	73	66	54	52	29	43	25	39	41	50
Palo Blanco	16	11	14	10	5	7	3	4	3	3	3	3
El Jocote	25	25	20	23	20	22	4	5	3	4	5	5
Cuyali	14	18	11	14	15	10	8	14	5	14	8	17
Riño Arriba	31	20	28	19	14	13	14	20	14	18	25	25
La Concepción	163	141	113	112	86	76	33	60	27	52	41	72
Saguasca	29	20	21	17	16	8	10	10	6	8	11	15
La Concepción	111	96	71	75	51	58	17	43	16	38	21	46
Cusmail	23	25	21	20	19	10	6	7	5	6	9	11
Río Grande	94	84	78	64	53	41	26	23	19	17	29	38
Mala Ladera	14	14	13	10	7	4	5	5	3	4	8	9
Riño Abajo	26	23	24	20	8	13	10	9	8	6	9	15
La Plazuela	44	37	33	27	31	21	8	3	6	2	9	6
Río Grande	10	10	8	7	7	3	3	6	2	5	3	8
Río Grande	232	238	194	196	114	127	108	161	88	127	153	220
Musuli	51	57	47	49	24	21	34	41	29	31	49	62
El Porcal	33	38	27	31	8	12	11	5	10	5	12	8
Las Torres	11	15	6	11	9	13	4	8	2	7	6	7
El Socorro	27	23	22	18	12	9	4	13	3	12	10	16
Ducualí	85	78	70	63	42	52	49	84	40	66	69	117
Monte Verde	10	5	10	5	6	5	-	1	-	1	-	1
San Ramón	15	22	12	19	13	15	6	9	4	5	7	9

CUADRO 1. PRINCIPALES INDICADORES DE POBLACIÓN AL MENOR NIVEL DE DESAGREGACIÓN GEOGRÁFICA

Municipio, Barrio, Comarca y Comunidad	Principales Indicadores de Población												
	Asist. Escolar Universitaria Hombre 17-29 Años	Asist. Escolar Universitaria Mujer 17-29 Años	Población con Estudios Universitarios Completos	PEA Hombre	PEA Mujer	PEI Hombre	PEI Mujer	Trabajo Permanente Hombre			Trabajo Permanente Mujer		
								10-14 Años	15-29 Años	30 y Más	10-14 Años	15-29 Años	30 y Más
PALACAGÜINA	114	210	200	2 873	1 269	2 015	3 832	4	217	447	1	229	432
Barrio	86	105	168	756	614	789	1 164	1	89	243	1	118	281
Sector No.1	16	23	54	176	149	155	230	-	24	80	-	26	70
Sector No.2	34	37	64	283	226	273	431	-	24	67	-	47	105
Sector No.3	19	24	30	198	157	230	297	1	25	59	1	34	76
Sector No.4	17	21	20	99	82	131	206	-	16	37	-	11	30
Comarca	28	105	32	2 117	655	1 226	2 668	3	128	204	-	111	151
La calera	2	26	6	541	230	381	626	-	22	36	-	29	32
Río Arriba	-	5	-	50	22	130	142	-	2	7	-	7	4
La Calera	1	7	3	135	80	109	139	-	5	5	-	4	8
Las Tunas	1	7	3	247	89	98	243	-	5	16	-	14	14
Los Arados	-	7	-	109	39	44	102	-	10	8	-	4	6
Cuyali	1	11	2	242	67	120	280	1	13	22	-	13	21
Palo Blanco	-	-	-	31	2	13	37	-	-	1	-	1	1
El Jocote	-	1	-	81	13	28	80	1	2	3	-	4	4
Cuyali	-	2	-	38	14	26	57	-	1	4	-	3	3
Riño Arriba	1	8	2	92	38	53	106	-	10	14	-	5	13
La Concepción	1	12	1	409	50	127	452	1	20	34	-	9	4
Saguasca	-	3	-	77	14	25	63	-	-	5	-	5	1
La Concepción	-	7	1	259	24	77	314	-	11	10	-	1	3
Cusmalí	1	2	-	73	12	25	75	1	9	19	-	3	-
Río Grande	2	4	-	242	34	134	318	-	7	35	-	6	12
Mala Ladera	-	-	-	32	9	17	41	-	4	10	-	1	5
Riño Abajo	1	3	-	28	12	45	71	-	1	7	-	4	5
La Plazuela	1	1	-	151	8	59	164	-	1	13	-	-	2
Río Grande	-	-	-	31	5	13	42	-	1	5	-	1	-
Río Grande	22	52	23	683	274	464	992	1	66	77	-	54	82
Musulí	10	9	11	194	112	79	182	-	28	24	-	27	34
El Porcal	-	1	-	99	12	53	110	-	1	4	-	2	2
Las Torres	2	1	-	17	4	42	65	-	3	1	-	1	1
El Socorro	2	4	-	43	12	49	88	-	5	7	-	-	6
Ducualí	8	36	12	249	127	177	422	-	20	35	-	23	38
Monte Verde	-	-	-	28	3	15	32	1	-	-	-	-	-
San Ramón	-	1	-	53	4	49	93	-	9	6	-	1	1

CUADRO 1. PRINCIPALES INDICADORES DE POBLACIÓN AL MENOR NIVEL DE DESAGREGACIÓN GEOGRÁFICA

Municipio, Barrio, Comarca y Comunidad	Principales Indicadores de Población											
	Trabajo Temporal Hombre			Trabajo Temporal Mujer			Ocupados Sector Primario	Ocupadas Sector Primario	Ocupados Sector Secundario	Ocupadas Sector Secundario	Ocupados Sector Terciario	Ocupadas Sector Terciario
	10-14 Años	15-29 Años	30 y Más	10-14 Años	15-29 Años	30 y Más						
PALACAGUINA	49	783	883	8	279	239	1 523	190	340	173	528	828
Barrio	7	165	201	2	80	105	194	29	158	94	353	464
Sector No.1	-	41	27	-	24	22	44	6	31	19	97	117
Sector No.2	4	67	95	2	19	46	86	5	67	43	106	172
Sector No.3	3	38	57	-	16	20	50	9	42	24	89	114
Sector No.4	-	19	22	-	21	17	14	9	18	8	61	61
Comarca	42	618	682	6	199	134	1 329	161	182	79	175	364
La calera	10	179	190	3	84	64	317	93	75	38	49	83
Río Arriba	-	15	12	-	5	5	26	5	3	6	7	10
La Calera	-	36	35	-	34	23	43	40	22	2	18	27
Las Tunas	8	92	91	2	27	29	160	28	40	27	14	31
Los Arados	2	36	52	1	18	7	88	20	10	3	10	15
Cuyali	3	69	107	-	22	11	193	7	10	7	13	53
Palo Blanco	1	13	16	-	-	-	29	-	1	-	1	2
El Jocote	1	22	26	-	3	2	52	2	-	-	4	11
Cuyali	-	14	19	-	5	3	35	2	3	3	-	9
Río Arriba	1	20	46	-	14	6	77	3	6	4	8	31
La Concepción	11	103	119	1	20	5	278	5	5	-	6	33
Saguasca	-	1	4	-	2	-	8	1	2	-	-	7
La Concepción	8	85	97	-	13	4	206	4	2	-	4	16
Cusmali	3	17	18	1	5	1	64	-	1	-	2	10
Río Grande	6	72	92	1	9	6	198	5	6	4	8	25
Mala Ladera	-	6	3	-	2	1	18	2	2	2	3	5
Río Abajo	-	5	13	-	3	-	20	-	2	-	4	12
La Plazuela	6	53	59	1	2	3	129	2	2	2	1	4
Río Grande	-	8	17	-	2	2	31	1	-	-	-	4
Río Grande	12	195	174	1	64	48	343	51	86	30	99	170
Musuli	-	40	38	-	24	15	58	16	30	11	43	73
El Porcal	4	36	16	-	4	3	59	7	-	-	2	4
Las Torres	1	4	7	-	1	1	10	4	4	-	2	-
El Socorro	-	11	10	-	1	4	23	-	6	-	6	11
Ducuali	4	71	80	1	32	22	124	23	42	18	44	77
Monte Verde	1	9	12	-	2	1	21	-	-	1	2	2
San Ramón	2	24	11	-	-	2	48	1	4	-	-	3

Sección 2: Vivienda

Vivienda particular

Es todo local formado por un cuarto o conjunto de cuartos destinados al alojamiento de uno o más hogares, tales como: casa, quinta, apartamento, cuarto en cuartería, rancho o choza, vivienda improvisada y local usado como vivienda.

Vivienda ocupada

Se considera vivienda ocupada cuando hay residentes habituales en ella.

Pared inadecuada

Número de viviendas con paredes exteriores construidas con material poco consistente (paredes de adobe o taquezal, madera, bambú, barul, caña, palma, ripio o desechos).

Techo inadecuado

Número de viviendas con techos poco consistente (techos de paja, bambú, barul, caña, palma, ripio o desechos).

Vivienda Inadecuada

Número de viviendas con piso de tierra que además tienen paredes o techo inadecuados.

Vivienda sin agua potable

Número de viviendas que no son abastecidas por tubería dentro o fuera de la vivienda y se abastecen por agua de río, pozo o puesto público o privado, ojo de agua, manantial, o a través de un camión, carreta o pipa, se la proporciona el vecino u otra forma como la lluvia.

Tenencia no propia

Comprende las distintas formas en que los residentes habituales ocupan la vivienda sin tener un título de propiedad como: alquilada, pagándose / amortizándose, prestada o cedida.

CUADRO 2. PRINCIPALES INDICADORES DE VIVIENDA AL MENOR NIVEL DE DESAGREGACIÓN GEOGRÁFICA

Municipio, Barrio, Comarca y Comunidad	Total		Principales Indicadores de Vivienda							
	Viviendas Particulares	Viviendas Ocupadas	Pared Inadecuada	Techo Inadecuado	Piso de Tierra	Vivienda Inadecuada	Sin Luz Eléctrica	Sin Agua Potable	Tenencia no Propia	Con Distancia al C/S Mayor a 5 Kms.
PALACAGÜINA	2 994	2 639	1 770	36	1 252	1 051	886	1 401	281	461
Barrio	1 015	902	402	1	236	145	136	47	141	10
Sector No.1	223	195	53	-	47	21	24	8	20	-
Sector No.2	365	326	182	-	80	61	34	23	38	1
Sector No.3	261	234	121	1	64	44	55	10	50	1
Sector No.4	166	147	46	-	45	19	23	6	33	8
Comarca	1 979	1 737	1 368	35	1 016	906	750	1 354	140	451
La calera	551	463	375	1	289	251	115	443	22	83
Río Arriba	140	113	89	1	75	63	24	93	5	-
La Calera	118	99	83	-	52	46	41	99	5	31
Las Tunas	208	174	138	-	110	94	34	174	6	52
Los Arados	85	77	65	-	52	48	16	77	6	-
Cuyali	203	177	133	7	105	90	88	109	19	64
Palo Blanco	44	34	27	-	10	9	7	34	3	2
El Jocote	22	18	18	-	15	15	18	18	5	14
Cuyali	51	50	48	7	40	39	49	49	4	47
Riito Arriba	86	75	40	-	40	27	14	8	7	1
La Concepción	249	234	217	7	150	146	160	233	18	144
Saguasca	153	145	137	5	92	90	72	144	6	127
La Concepción	41	40	35	2	25	25	39	40	6	7
Cusmali	55	49	45	-	33	31	49	49	6	10
Río Grande	193	182	155	3	107	100	122	179	17	26
Mala Ladera	24	23	17	-	10	9	20	23	2	9
Riito Abajo	33	29	19	-	9	6	11	29	2	-
La Plazuela	46	44	39	-	16	15	11	44	8	-
Río Grande	90	86	80	3	72	70	80	83	5	17
Río Grande	783	681	488	17	365	319	265	390	64	134
Musuli	176	161	108	1	60	52	25	32	23	1
El Porcal	85	70	65	2	50	49	56	70	7	27
Las Torres	43	37	34	2	30	29	18	37	4	35
El Socorro	68	51	42	2	27	27	18	50	3	3
Ducuali	316	281	177	7	131	105	97	127	13	40
Monte Verde	26	23	20	1	21	19	23	23	3	7
San Ramón	69	58	42	2	46	38	28	51	11	21

Sección 3: Hogar

Hogar

Está formado por una persona o grupo de personas parientes o no, que viven bajo un mismo techo y que preparan en común sus alimentos (olla común). Dentro de una vivienda pueden existir uno o varios hogares.

Jefe o jefa del hogar

Es la persona reconocida como tal por los demás miembros residentes habituales del hogar.

Sin servicio higiénico

Número de hogares que no cuentan con inodoro o letrina para la eliminación de excretas.

Servicio higiénico no exclusivo

Número de hogares que hacen uso del servicio higiénico y a la vez lo usan otro u otros hogares dentro de una misma vivienda.

Con 4 ó más personas por dormitorio

Número de hogares dentro de una vivienda en el que 4 o más miembros del hogar utilizan un mismo dormitorio.

Cocinan con leña

Número de hogares que utilizan la leña como principal combustible para cocinar los alimentos.

Sin servicio de recolección de basura

Número de hogares que no tienen acceso al servicio comunal de recolección de basura y hacen usos de otros medios para su eliminación.

Sin teléfono residencial

Número de hogares que no cuentan con el servicio de telefonía convencional residencial.

Con personas con discapacidad

Número de hogares en donde al menos uno de sus miembros tiene una o más discapacidades.

Con actividad económica

Número de hogares en donde al menos uno de sus miembros realiza una o varias actividades económicas (dentro o fuera de la vivienda en que reside).

Con emigrantes internacionales

Número de hogares en donde uno o más miembros que eran pertenecientes a ese hogar, residen actualmente en otro país.

Reciben remesas

Número de hogares que recibieron remesas monetarias, en el último año anterior al censo de parte de alguna persona pariente o no, que reside actualmente en otro país.

CUADRO 3. PRINCIPALES INDICADORES DE HOGAR AL MENOR NIVEL DE DESAGREGACIÓN GEOGRÁFICA

Municipio, Barrio, Comarca y Comunidad	Hogares	Principales Indicadores de Hogar											
		Con Jefe de Hogar Hombre	Con Jefe de Hogar Mujer	Sin Serv. Higiénico	Serv. Higiénico no Exclusivo	Con 3 ó más Personas por Dormitorio	Cocinan con Leña	Sin Servicio de Recolección de Basura	Sin Teléf. Residencial	Con Personas con Discapacidad	Con Activ. Económica	Con Emigrantes Internacionales	Reciben Remesas
PALACAGÜINA	2 717	1 858	859	274	169	1 090	2 331	2 295	2 673	219	1 429	337	173
Barrio	931	549	382	45	70	285	652	509	920	68	402	165	102
Sector No.1	204	132	72	1	18	56	121	82	201	14	86	34	17
Sector No.2	338	189	149	13	41	113	256	212	334	27	169	63	47
Sector No.3	240	152	88	17	9	78	173	146	237	16	88	42	24
Sector No.4	149	76	73	14	2	38	102	69	148	11	59	26	14
Comarca	1 786	1 309	477	229	99	805	1 679	1 786	1 753	151	1 027	172	71
La calera	470	350	120	57	23	220	456	470	470	41	228	44	12
Río Arriba	114	87	27	24	3	58	108	114	114	13	54	17	1
La Calera	100	78	22	14	3	32	96	100	100	5	23	7	5
Las Tunas	177	119	58	13	12	80	175	177	177	15	99	17	5
Los Arados	79	66	13	6	5	50	77	79	79	8	52	3	1
Cuyali	184	142	42	19	8	84	182	184	184	9	153	26	14
Palo Blanco	34	27	7	1	1	15	34	34	34	4	23	4	2
El Jocote	22	16	6	4	2	17	22	22	22	2	21	1	-
Cuyali	51	46	5	9	3	31	51	51	51	2	50	1	1
Riño Arriba	77	53	24	5	2	21	75	77	77	1	59	20	11
La Concepción	238	192	46	13	5	143	232	238	236	21	194	13	8
Saguasca	40	30	10	5	1	27	40	40	40	4	31	2	1
La Concepción	148	122	26	4	4	93	142	148	146	14	123	8	6
Cusmail	50	40	10	4	-	23	50	50	50	3	40	3	1
Río Grande	184	146	38	18	6	89	183	184	182	21	155	11	5
Mala Ladera	29	21	8	1	2	7	29	29	29	5	22	5	1
Riño Abajo	44	29	15	-	1	14	44	44	44	7	28	4	3
La Plazuela	88	77	11	17	3	58	87	88	86	8	85	-	-
Río Grande	23	19	4	-	-	10	23	23	23	1	20	2	1
Río Grande	710	479	231	122	57	269	626	710	681	59	297	78	32
Musuli	163	107	56	9	3	50	137	163	158	12	83	24	11
El Porcal	71	58	13	21	5	37	68	71	71	2	50	5	3
Las Torres	39	26	13	10	6	19	39	39	37	-	11	-	-
El Socorro	55	46	9	13	6	24	52	55	54	7	15	4	1
Ducualí	300	181	119	45	32	95	251	300	280	33	111	43	14
Monte Verde	24	19	5	3	2	11	24	24	24	1	8	1	-
San Ramón	58	42	16	21	3	33	55	58	57	4	19	1	3



Capítulo II

Mapa de Pobreza Extrema Municipal por el Método de Necesidades Básicas Insatisfechas (NBI)



CAPÍTULO II. MAPA DE POBREZA EXTREMA MUNICIPAL POR EL MÉTODO DE NECESIDADES BÁSICAS INSATISFECHAS (NBI)

Definiciones Básicas

Los mapas de pobreza tienen el propósito de ordenar, de acuerdo a su nivel de pobreza, las diferentes zonas geográficas de un país como los departamentos, regiones, municipios y áreas más pequeñas inclusive. Con este ordenamiento se tiene una idea confiable de la distribución de la pobreza y representa una herramienta útil para la planeación de políticas y programas para priorizar y asignar eficazmente los recursos que contribuyan a la reducción de la pobreza. El objetivo de este instrumento es “focalizar” e incrementar la eficacia de los recursos para atender a los más pobres.

El presente ‘Mapa de Pobreza Extrema Municipal’ fue elaborado a partir de datos del VIII Censo Nacional de Población y IV de Vivienda 2005 y en base a la Metodología de Necesidades Básicas Insatisfechas (NBI),

El método NBI se basa en la identificación de un nivel mínimo de satisfacción de necesidades básicas que permite dimensionar la pobreza a través de indicadores estructurales agregados como: hacinamiento, vivienda inadecuada, servicios insuficientes (agua y saneamiento), baja educación y dependencia económica. Este método parte de una conceptualización multidimensional de la pobreza, al considerar diferentes aspectos del desarrollo social.

Para su aplicación se siguen los pasos siguientes:

1. Se identifican las necesidades que se consideran básicas al interior del hogar.
2. Se establecen indicadores que permiten medir el grado de satisfacción, a nivel de cada variable.
3. Se define un nivel mínimo de satisfacción para cada indicador, debajo del cual se considera que el hogar no satisface la necesidad.
4. Se aplica la clasificación de pobreza a cada hogar, la cual es atribuible a cada uno de sus miembros.

Los cinco indicadores estructurales se definen de la siguiente manera:

- (i) **Hacinamiento:** Se refiere a la utilización del espacio de alojamiento de la vivienda según el número de miembros por hogar.
- (ii) **Vivienda inadecuada:** Se refiere a establecer el nivel de calidad (adecuado/inadecuado) de los materiales de construcción de las paredes, techo y pisos de la vivienda. Una vivienda será calificada como adecuada, en caso de la presencia de dos combinaciones cualquiera de materiales de pared-techo-piso, considerados como aceptables. En caso contrario (con sólo la presencia de un material aceptable o ninguno), se considerará como vivienda inadecuada.
- (iii) **Servicios insuficientes:** Se refiere a los hogares que no cuentan con una fuente adecuada de agua y un sistema adecuado de eliminación de excretas.

- (iv) **Baja educación:** Mide el acceso a los servicios de educación básica, por parte de los niños que se encuentran en edad escolar. Se estableció que se calificaría con baja educación al hogar (tanto del área urbana como de la rural), cuando hubiera al menos un niño de 7 a 14 años de edad, que no asista actualmente a la escuela.
- (v) **Dependencia económica:** Se refiere a calificar simultáneamente el nivel educativo del jefe de hogar, así como el acceso al empleo de sus miembros, mediante la construcción de una tasa de dependencia laboral.

Partiendo de estos cinco indicadores se construye un índice agregado NBI que califica a los hogares en alguna situación de pobreza.

Los criterios para la estratificación de los hogares son los siguientes:

- Todos los hogares que tienen satisfechas las cinco necesidades básicas (indicadores) son considerados No Pobres.
- Los que tienen descubierta una necesidad básica, se definen como hogares Pobres No Extremos.
- Los que tienen dos o más necesidades básicas descubiertas, se consideran hogares Pobres Extremos².

A partir de este *Índice de Pobreza* se elabora el Mapa de Pobreza Extrema Municipal partiendo del cálculo de dos variables: (1) cuánto representan los hogares en condición de pobreza extrema al interior de los barrios y comarcas del municipio (Incidencia) y (2) cómo se distribuyen éstos, respecto al total de hogares en pobreza extrema del municipio (Distribución). Ambos conceptos, *Incidencia de pobreza* y *Distribución de la pobreza*, son dos aspectos o variables a medir y se calculan de la siguiente manera.

Incidencia de la pobreza extrema: Calcula el número de pobres extremos como una proporción de la población total. Determina la proporción de la población cuyo número de necesidades básicas insatisfechas es superior a dos NBI.

Distribución de la pobreza extrema: es la contribución de cada barrio, comarca o municipio a la pobreza extrema del municipio o país. Identificando el número de hogares y población que se encuentran en la condición de pobreza extrema.

El Mapa de Pobreza Extrema Municipal que se presenta en este documento refleja la incidencia de la pobreza extrema y muestra los porcentajes de pobreza extrema de cada Barrio y/o Comarca agrupado en cuartiles.

La Metodología de los cuartiles ordena el conjunto de datos en orden ascendente y calcula puntos de corte que dividen a las observaciones en cuatro estratos utilizando los porcentajes de la incidencia de la pobreza extrema, de manera que cada estrato contenga el 25% de los datos. Dichos estratos están formados por la proporción de hogares

4 Menjivar, R y Trejos J. (1990) "La Pobreza en América Central" FLACSO San José.

en situación de pobreza extrema que presentan los barrios y/o comarcas de cada municipio, clasificándolos en las siguientes cuatro categorías:

Pobreza severa: Considera todos los municipios, barrios o comarcas que se encuentran por encima del tercer cuartil de los hogares en pobreza extrema.

Pobreza alta: Considera todos los municipios, barrios o comarcas que se encuentran por encima del segundo cuartil, pero por debajo del tercer cuartil de los hogares en pobreza extrema.

Pobreza media: Considera todos los municipios, barrios o comarcas que se encuentran por encima del primer cuartil, pero por debajo del segundo cuartil de los hogares en pobreza extrema.

Pobreza baja: Considera todos los municipios, barrios o comarcas que se encuentran por debajo del primer cuartil de los hogares en pobreza extrema.

CUADRO 4.1 INDICADORES DE NECESIDADES BÁSICAS INSATISFECHAS POR HOGAR AL MENOR NIVEL DE DESAGREGACIÓN GEOGRÁFICA

Municipio, Barrio y Comarca	Indicadores NBI				
	Índice de Hacinamiento	Índice de Servicios Insuficientes	Índice de Vivienda Inadecuada	Índice de Baja Educación	Índice de Dependencia Económica
PALACAGÜINA					
Barrio					
Sector No.1	23.5	3.9	1.0	2.8	28.9
Sector No.2	29.3	9.2	0.3	4.1	38.8
Sector No.3	30.0	10.0	0.8	9.0	44.6
Sector No.4	24.8	12.1	-	2.6	31.5
Comarca					
La Calera	25.3	16.0	0.9	15.0	47.7
Cuyali	25.0	15.2	3.8	14.3	41.3
La Concepción	40.8	18.5	5.5	23.0	68.5
Río Grande	32.1	18.5	-	19.6	58.2
Río Grande	19.2	24.3	3.2	19.0	38.6

CUADRO 4.2 INCIDENCIA DE LA POBREZA POR HOGAR AL MENOR NIVEL DE DESAGREGACIÓN GEOGRÁFICA

Municipio, Barrio y Comarca	Nivel de Pobreza			
	No Pobres	Pobres No Extremos	Pobres Extremos	Total
PALACAGÜINA	36.7	38.6	24.7	24.7
Barrio				
Sector No.1	57.4	28.4	14.2	14.2
Sector No.2	43.8	35.5	20.7	20.7
Sector No.3	37.9	39.2	22.9	22.9
Sector No.4	51.0	31.5	17.4	17.4
Comarca				
La Calera	33.2	41.9	24.9	24.9
Cuyali	38.0	37.5	24.5	24.5
La Concepción	13.4	41.6	45.0	45.0
Río Grande	26.6	39.1	34.2	34.2
Río Grande	36.2	41.2	22.6	22.6

CUADRO 4.3 DISTRIBUCIÓN DE HOGARES Y POBLACIÓN EN POBREZA EXTREMA AL MENOR NIVEL DE DESAGREGACIÓN GEOGRÁFICA

Municipio, Barrio y Comarca	Distribución de Pobreza Extrema	
	Hogares en Pobreza Extrema	Población en Pobreza Extrema
PALACAGÜINA	672	4 187
Barrio		
Sector No.1	29	193
Sector No.2	70	405
Sector No.3	55	361
Sector No.4	26	145
Comarca		
La Calera	117	720
Cuvali	45	263
La Concepción	107	769
Río Grande	63	387
Río Grande	160	944

MAPA 1. INCIDENCIA DE LA POBREZA EXTREMA POR HOGAR SEGÚN DEPARTAMENTO

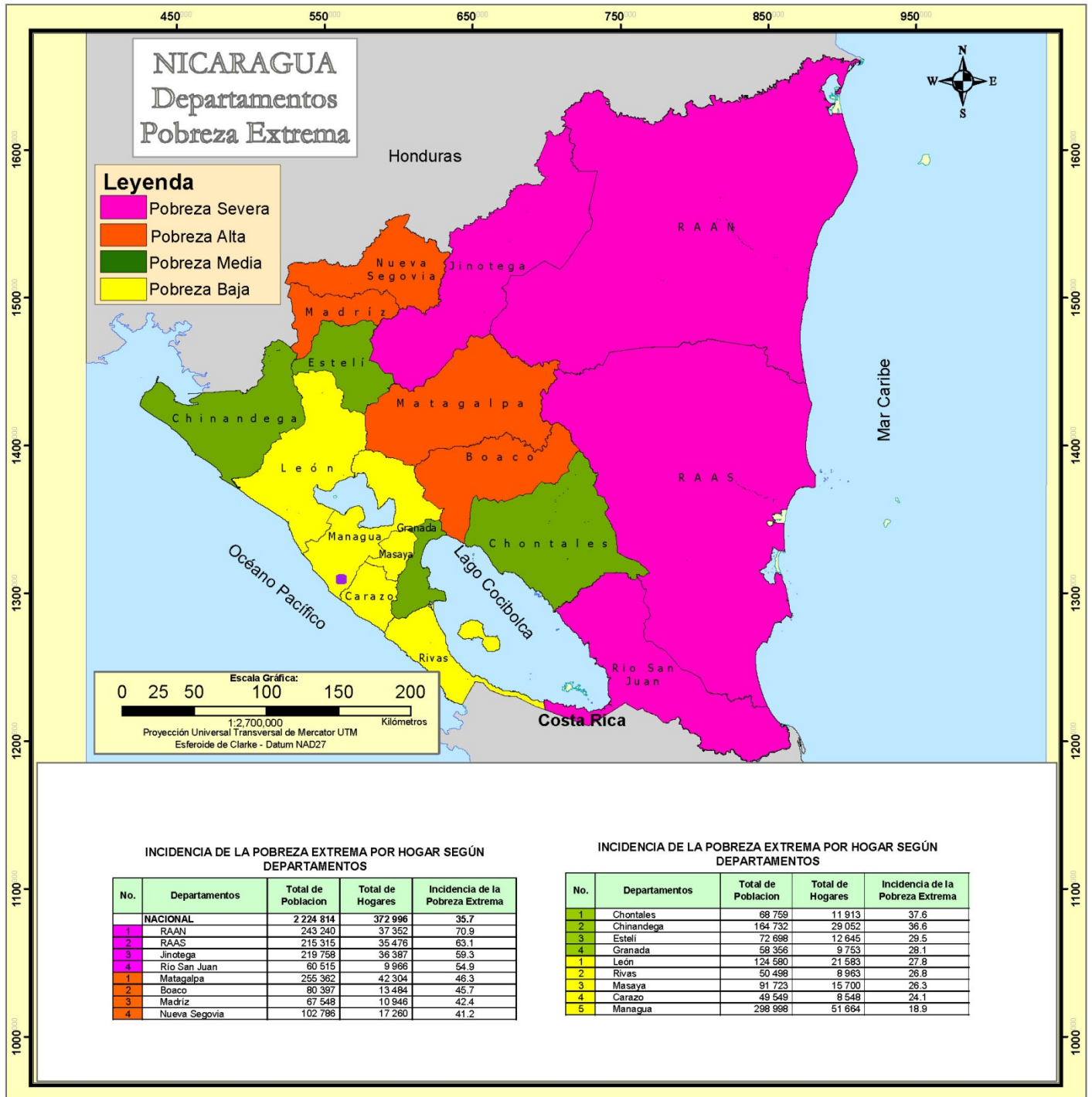

MAPA 2. INCIDENCIA DE LA POBREZA EXTREMA POR HOGAR SEGÚN MUNICIPIO

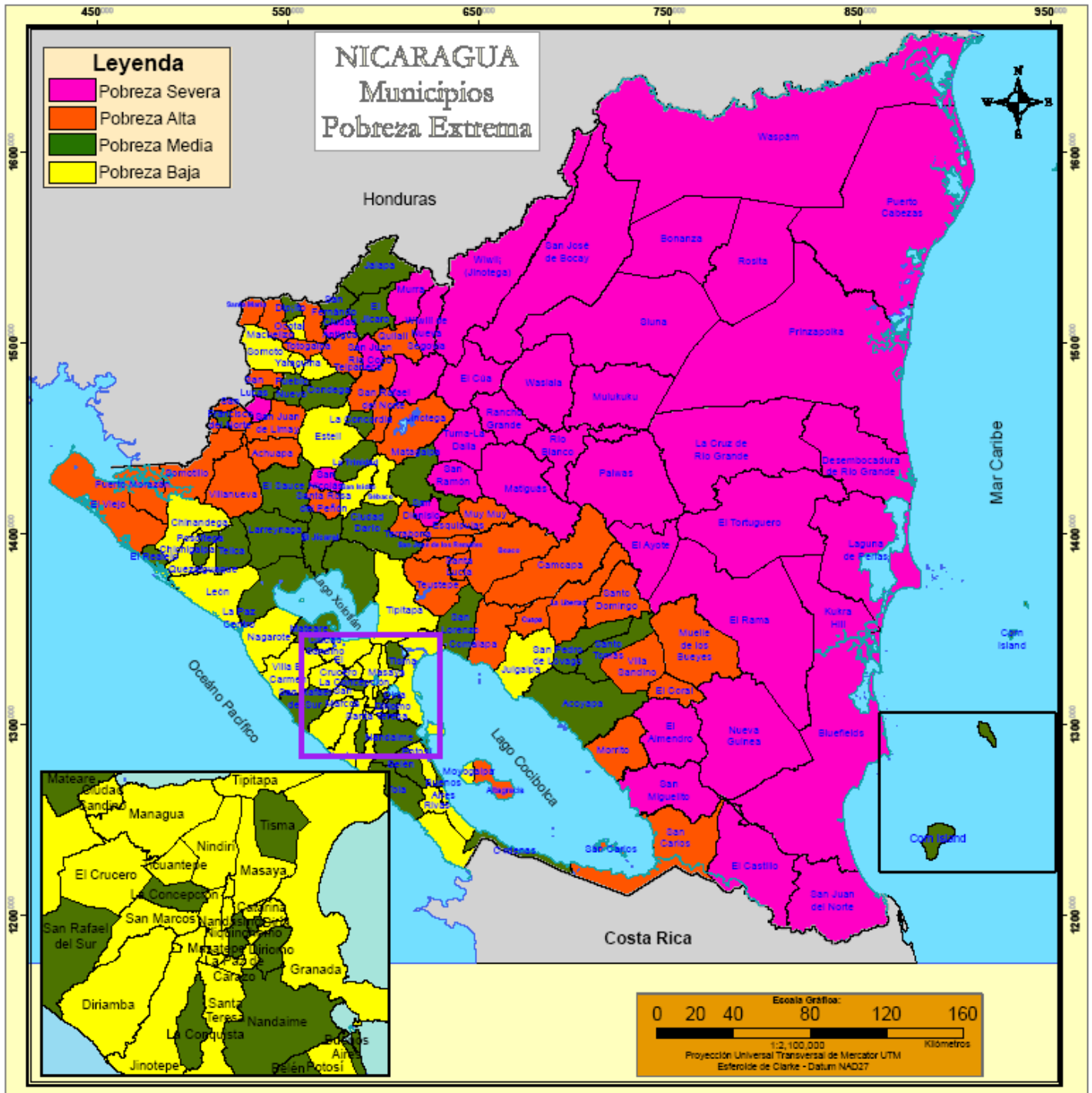

INCIDENCIA DE LA POBREZA EXTREMA POR HOGAR SEGÚN MUNICIPIO

No.	Municipios	Total de Población	Total de Hogares	Incidencia de la Pobreza Extrema
	NACIONAL	2 224 814	372 996	35.7
1	El Tortuero	20 520	3 117	87.4
2	Deseembocadura de Río Grande	3 170	544	86.1
3	La Cruz de Río Grande	21 066	3 179	84.2
4	San José de Bocay	35 178	5 472	78.8
5	Prinzapolka	13 766	1 925	78.7
6	Rosita	18 729	3 238	77.0
7	El Ayote	9 943	1 608	76.2
8	Sijuna	52 719	8 215	75.5
9	Wiwilí de Jinoteqa	46 373	7 619	74.4
10	Waslala	38 533	5 994	71.7
11	Bonanza	14 517	2 408	71.2
12	Mulukukú	23 287	3 795	70.9
13	Kukra - Hill	6 697	1 207	69.3
14	Paibas	23 800	3 728	69.0
15	Rancho Grande	19 822	3 110	68.6
16	Waspán	35 530	4 856	67.1
17	Murra	10 852	1 833	67.0
18	El Cuá	31 222	4 971	65.8
19	El Castillo	14 521	2 338	65.7
20	Santa María de Pantasma	27 029	4 424	65.3
21	San José de Cusmapa	5 037	800	64.6
22	Puerto Cabezas	46 159	6 921	63.9
23	El Tuma - La Dalia	39 967	6 633	62.7
24	Wiwilí de Nueva Secovia	11 392	1 908	62.6
25	Ciudad Antigua	3 390	564	62.1
26	Laguna de Perlas	7 093	1 138	61.6
27	San Ramón	21 128	3 411	60.3
28	El Rama	35 640	5 827	59.9
29	San Juan de Nicaragua	930	162	59.6
30	Maticusás	27 348	4 620	59.1
31	Bluefields	28 943	5 291	58.4
32	San Nicolás	4 488	722	57.9
33	San Dionisio	10 546	1 719	57.8
34	Río Blanco	20 216	3 230	57.7
35	El Almendro	8 622	1 370	57.1
36	Nueva Guinea	42 396	7 036	56.0
37	San Juan Río Coco	13 223	2 240	55.0
38	San Miguelito	10 873	1 767	54.7
1	Totoqalpa	7 339	1 090	53.7
2	Santa Rosa del Peñón	6 098	999	53.5
3	Telpaneca	11 776	1 895	52.9
4	Santo Domingo	7 319	1 226	52.8
5	Achuapa	8 624	1 433	52.7
6	San Lucas	7 718	1 258	52.2
7	El Coral	4 249	721	52.1
8	Quilalí	15 956	2 584	51.9
9	San Pedro del Norte	2 891	478	51.7
10	Villanueva	15 396	2 494	51.4
11	San Sebastián de Yalí	15 665	2 635	51.3
12	Muelle de los Bueyes	13 081	2 205	51.2
13	Puerto Morazán	7 502	1 457	51.1
14	La Libertad	6 465	1 132	50.2
15	San Carlos	21 821	3 692	49.9
16	Comalapa	6 221	1 066	49.2
17	Morrito	3 748	637	48.9
18	San Juan de Limay	8 047	1 382	48.8
19	San Francisco del Norte	3 877	642	48.7
20	Camoapa	19 290	3 048	48.4
21	Muy Muy	8 457	1 348	48.2
22	San José de los Remates	4 508	779	48.1
23	San Rafael del Norte	9 616	1 659	47.7
24	Villa Sandino	7 150	1 279	47.4
25	Terrabona	7 076	1 191	47.4
26	Santo Tomás del Norte	4 011	640	47.4
27	Santa Lucía	4 551	826	47.3
28	Macuelizo	3 280	551	46.5
29	Teustepe	14 268	2 462	46.3
30	San Francisco de Cuapa	3 072	532	46.1
31	Jinoteqa	51 741	9 064	45.7
32	Somotillo	15 621	2 564	45.5
33	Boaco	26 305	4 504	45.0
34	Esquipulas	8 471	1 461	44.8
35	El Viejo	40 002	7 159	44.6
36	Altagracia	10 173	1 657	44.2
37	Santa María	2 252	368	44.1
38	Mozonte	3 649	575	43.1

No.	Municipios	Total de Población	Total de Hogares	Incidencia de la Pobreza Extrema
1	El Sauce	14 030	2 323	42.2
2	El Júcaro	13 011	2 130	42.2
3	Acoyapa	8 494	1 410	42.0
4	San Lorenzo	11 475	1 865	41.5
5	Cinco Pinos	3 471	555	41.1
6	Corn Island	2 966	596	40.9
7	Cárdenas	3 397	568	40.3
8	El Realejo	4 322	826	40.3
9	Las Sabanas	2 015	301	39.4
10	Niquinohomo	6 729	1 148	38.2
11	San Rafael del Sur	18 644	3 593	38.1
12	La Concordia	2 934	543	38.1
13	La Paz Centro	12 848	2 348	37.7
14	San Fernando	3 732	665	37.1
15	Matagalpa	59 083	9 969	37.1
16	Telca	10 477	1 810	36.5
17	Jalapa	23 791	4 033	36.2
18	El Jicaral	4 647	819	36.2
19	Posoltega	7 517	1 274	35.9
20	Dipilto	2 347	395	35.5
21	Belén	6 667	1 268	35.5
22	Diriomo	9 518	1 539	35.0
23	San Francisco Libre	3 967	697	34.4
24	Buenos Aires	2 127	423	33.8
25	La Concepción	12 226	2 110	33.6
26	Pueblo Nuevo	8 397	1 413	33.3
27	La Conquista	1 524	273	32.7
28	La Trinidad	7 910	1 403	32.3
29	Matate	11 075	2 034	32.2
30	Tisma	3 983	746	32.0
31	Larreynaga	11 122	1 940	31.9
32	Condega	11 210	1 878	31.7
33	Tola	8 167	1 418	31.7
34	Santo Tomás	6 310	1 092	31.5
35	Ciudad Dario	15 818	2 644	31.2
36	San Juan de Oriente	1 665	307	30.8
37	Nandaimé	12 791	2 217	30.6
38	San Pedro de Lóvaqo	2 811	490	30.3
1	Somoto	12 538	2 075	30.1
2	Quezaltenango	3 023	571	29.9
3	Villa El Carmen	9 550	1 811	29.7
4	La Paz de Carazo	1 713	285	29.6
5	Chinandega	41 593	7 608	29.4
6	Yalagüina	3 715	615	29.4
7	Sébaco	11 255	1 942	29.3
8	Tipitapa	34 373	6 127	29.2
9	Masatepe	10 979	1 906	29.0
10	Diriá	2 133	376	28.2
11	Motogalpa	3 111	577	28.1
12	San Isidro	6 175	1 026	28.0
13	Nandasmo	3 453	606	27.9
14	San Marcos	9 417	1 694	27.5
15	Chichigalpa	14 582	2 584	26.5
16	Juigalpa	16 668	2 965	26.3
17	Diriamba	18 522	3 205	26.1
18	Granada	33 914	5 621	25.9
19	Pobpsi	3 634	712	25.8
20	El Crucero	4 144	754	25.7
21	Palacaguina	4 187	672	24.7
22	Santa Teresa	5 326	898	24.5
23	Masaya	41 797	6 954	24.4
24	San Jorge	2 289	451	24.3
25	Nagaraote	9 876	1 861	24.2
26	Estelí	32 646	5 847	24.0
27	Cataraín	2 181	379	23.7
28	Ciudad Sandino	20 705	3 500	22.2
29	Ocotal	9 134	1 654	21.4
30	San Juan del Sur	3 839	650	20.6
31	Ticuantepe	6 722	1 178	20.2
32	Corinto	3 947	771	19.9
33	León	43 835	7 479	19.5
34	Dolores	1 902	265	19.1
35	Jinotepe	9 913	1 707	19.0
36	El Rosario	1 232	221	18.9
37	Nindirí	8 710	1 544	18.6
38	Managua	189 818	31 970	15.7
39	Rivas	7 094	1 239	13.5

MAPA 3. INCIDENCIA DE LA POBREZA EXTREMA POR HOGAR SEGÚN BARRIO Y COMARCA

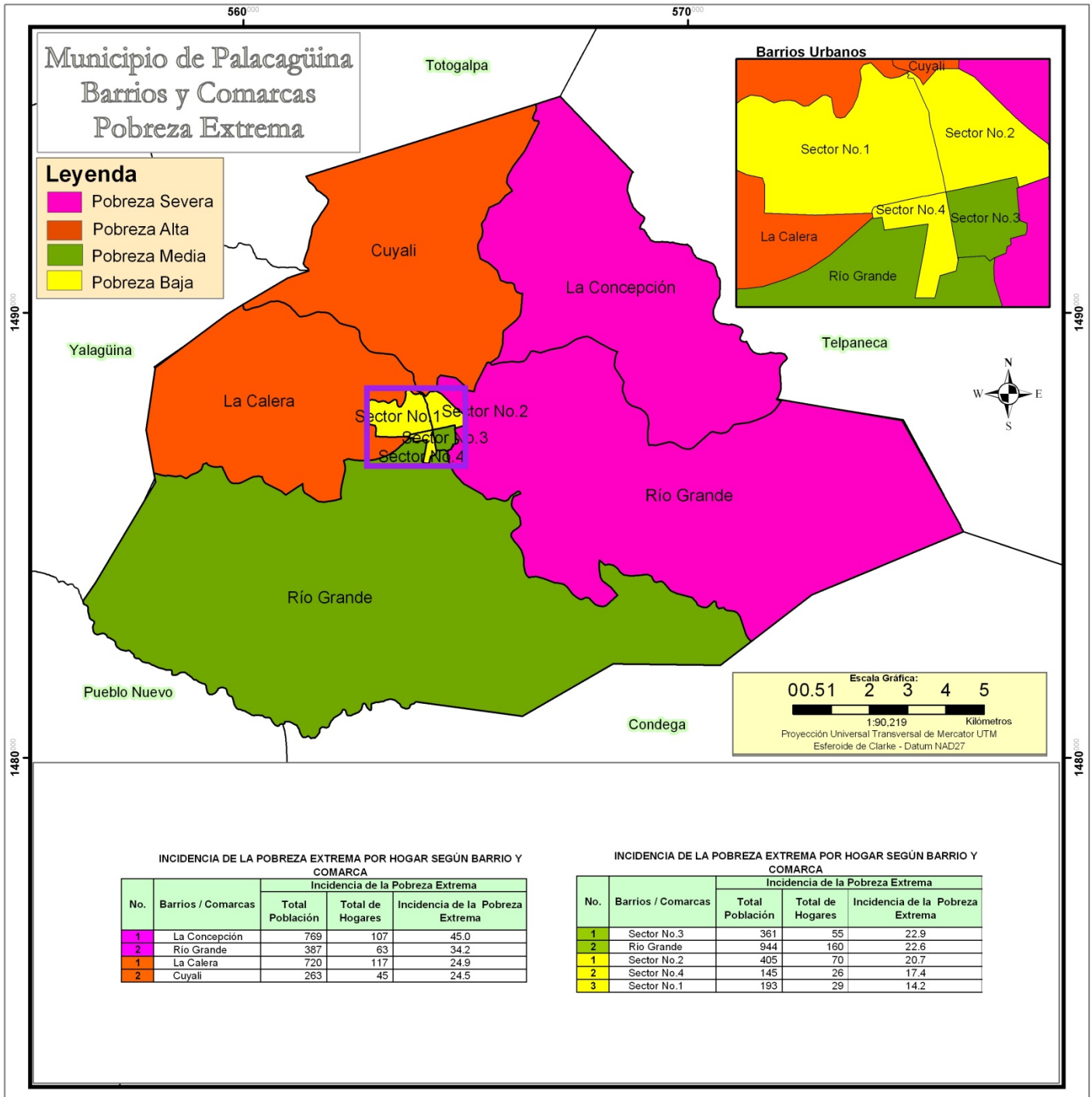



Capítulo III

III Censo Nacional Agropecuario 2001
(III CENAGRO)



CAPÍTULO III. III CENSO NACIONAL AGROPECUARIO 2001 (III CENAGRO)

Definiciones Básicas

Explotaciones Agropecuarias (EA's)

La unidad estadística de investigación en el III Censo Nacional Agropecuario es la Explotación Agropecuaria (EA), definida como: "Todo terreno que se utiliza total o parcialmente para la producción agropecuaria: agricultura, ganadería o una combinación de ambas, que se explota como unidad técnica y económica dentro de un municipio; sin consideración del tamaño, régimen de tenencia ni condición jurídica."

Productor o productora

La explotación agropecuaria es conducida por un productor o productora que se define como: la persona natural o jurídica que tiene responsabilidad técnica y económica de la explotación agropecuaria y que puede ser apoyado por un administrador o mandador. El productor o productora puede adoptar diferentes condiciones jurídicas:

Productor o productora individual (Persona Natural), "es la persona que trabaja y toma las decisiones en la explotación agropecuaria por sí misma."

Cooperativa, es una entidad productiva formada por diez o más personas constituidas legalmente y registrada de acuerdo a las leyes vigentes."

Colectivo familiar, definido como "dos o más individuos del mismo o diferentes hogares que explotan conjuntamente la explotación agropecuaria, donde la toma de decisiones la realizan en conjunto y los beneficios se reparten entre ellos."

Empresa, puede también adoptar la forma de empresa que es "una entidad jurídica o conjunto de entidades que poseen o controlan todas las actividades de producción de uno o varios establecimientos y explotaciones agropecuarias."

Comunidad indígena, comprende "las tierras bajo la jurisdicción o administración de comunidades indígenas, tribus o clanes y están dirigidas por un consejo de ancianos."

Administración pública, "son aquellas administradas por funcionarios de la administración central o local de país, declaradas de utilidad pública."

Cultivos anuales o temporales

Son aquellos que son sembrados nuevamente luego que fueron cosechados y su ciclo vegetativo por lo general es menor de un año. Por ejemplo el maíz, frijol, arroz, sorgo, maní, ajonjolí, soya, algodón y las hortalizas como la cebolla, chile, repollo, tomate, entre otros.

Cultivos permanentes y semi-permanentes

Son aquellos que no deben ser sembrados luego de cada cosecha, con ciclo vegetativo de uno a más años y en plantaciones compactas. Por ejemplo el cacao, caña de azúcar, coco, pitahaya y plátano, entre otros.

Existencia de ganado

Total de cabezas y número de animales existentes en las explotaciones agropecuarias como vacas, toros, bueyes (bovino), cerdos (porcino), caballos, yeguas, mulas, burros, asnos (equino), cabras y ovejas (caprino).

Total de aves de corral

Total de aves (pollos(as), gallinas, gallos, chompipes y otras aves de corral) existente en las Explotaciones Agropecuarias.

CUADRO 5. PRINCIPALES INDICADORES AGROPECUARIOS AL MENOR NIVEL DE DESAGREGACIÓN GEOGRÁFICA

Municipio, Comarca y Localidad	Principales Indicadores Agropecuarios									
	Explotaciones Agropecuarias (EA's)	Cooperativa, Colectivo Familiar, Empresa, Comunidad Indígena, Otras	Productores Agropecuarios Individuales		Productores Agropecuarios Individuales Analfabetos	Pertenece a alguna Organización de Productores Agropecuarios	EA's que Recibieron Asistencia Técnica Agropecuaria de:			
			Hombre	Mujer			MAG-FOR, INTA, IDR	ONG	Otras	
PALACAGÜINA	864	11	747	106	-	343	237	100	80	63
Comarca	864	11	747	106	-	343	237	100	80	63
El Carmen	255	-	229	26	-	111	75	37	35	4
Las Marias	11	-	9	2	-	7	1	-	1	-
El Jocote	20	-	20	-	-	9	16	11	9	-
Los Ángeles	5	-	5	-	-	3	5	2	1	1
Palo Blanco	5	-	5	-	-	2	-	1	-	-
Río Abajo	34	-	29	5	-	16	7	-	5	-
Cuyali	9	-	9	-	-	1	4	1	3	-
Los Chilamates	5	-	5	-	-	2	3	-	-	1
Rlito	39	-	34	5	-	17	17	13	11	-
Río Arriba	33	-	29	4	-	13	9	4	1	1
Los Encuentros	21	-	20	1	-	10	2	-	1	-
Mala Ladera	12	-	12	-	-	5	4	1	-	-
La Cooperativa	11	-	10	1	-	1	1	2	-	-
El Plan	7	-	6	1	-	2	-	-	1	-
El Limón	9	-	7	2	-	5	2	-	-	-
La Tuna	20	-	18	2	-	9	2	2	2	-
San Ramón	14	-	11	3	-	9	2	-	-	1
La Concepción	68	-	52	16	-	32	26	4	1	3
El Zapote	13	-	9	4	-	7	2	-	-	-
La Concepción	55	-	43	12	-	25	24	4	1	3
Río Grande	37	-	33	4	-	10	10	4	1	2
Cusmaji	19	-	19	-	-	4	5	3	1	1
La Esperanza	7	-	5	2	-	-	1	-	-	-
Río Grande	11	-	9	2	-	6	4	1	-	1
Las Plazuelas	72	1	66	5	-	27	18	5	5	20
Tamarindo Arriba	7	1	6	-	-	3	-	-	1	1
Los López	6	-	6	-	-	4	1	-	-	2
Las Plazuelas	45	-	41	4	-	18	13	2	2	17
Cialcuna	5	-	5	-	-	1	2	-	1	-
El Hato	9	-	8	1	-	1	2	3	1	-
Ducualí	116	3	94	19	-	31	32	12	7	23
Rlito Abajo	22	-	16	6	-	5	4	9	3	2
Ducuale Abajo	37	-	32	5	-	9	11	2	3	11
El Gamolote	6	-	6	-	-	1	1	-	-	1
Monte Verde	7	-	6	1	-	3	3	-	-	-
Sector Carlos Fons eca	22	-	20	2	-	7	7	1	-	4
El Salto	15	1	9	5	-	5	6	-	-	5
Las Quebradas	7	2	5	-	-	1	-	-	1	-
Los Arados	111	2	94	15	-	35	19	21	9	3
Los Arados	33	-	25	8	-	11	2	3	2	-
La Jicara	26	1	22	3	-	9	10	11	3	1
El Rodeo	11	-	10	1	-	2	-	-	-	-
Musuli	41	1	37	3	-	13	7	7	4	2
El Puercal	75	3	64	8	-	43	19	-	4	1
La Cruz	13	1	9	3	-	7	6	-	2	-
El Tule	15	-	14	1	-	10	-	-	-	-
Palo Verde	10	2	6	2	-	6	2	-	1	-
El Puercal	37	-	35	2	-	20	11	-	1	1
Las Torrez	66	1	58	7	-	26	19	10	14	3
La Naranja	14	-	13	1	-	6	5	8	4	-
Las Torrez	19	-	15	4	-	9	6	-	5	1
El Socorro	23	-	21	2	-	8	4	1	3	1
San Ramón	10	1	9	-	-	3	4	1	2	1
Los Rincones	64	1	57	6	-	28	19	7	4	4
El Capulín	4	-	4	-	-	3	-	-	-	-
Jamaili	24	-	21	3	-	14	7	2	1	1
Los Rincones	31	1	27	3	-	10	11	4	3	3
Los Sanjones	5	-	5	-	-	1	1	1	-	-

CUADRO 5. PRINCIPALES INDICADORES AGROPECUARIOS AL MENOR NIVEL DE DESAGREGACIÓN GEOGRÁFICA

Municipio, Comarca y Localidad	Principales Indicadores Agropecuarios									
	EA's que Recibieron Capacitación Agropecuaria de:			EA's que Obtuvieron Crédito Agropecuario	Tamaño de las Explotaciones Agropecuarias					
	MAG-FOR, INTA, IDR	ONG	Otras		Menos de 10 Mzs	De 10 a 50 Mzs	De 50.01 a 100 Mzs	De 100.01 a 200 Mzs	De 200.01 a 500 Mzs	Más de 500 Mzs
PALACAGUINA	151	150	88	223	485	318	28	20	8	5
Comarca	151	150	88	223	485	318	28	20	8	5
El Carmen	62	53	7	63	135	101	6	9	3	1
Las Marías	1	2	-	3	3	6	-	1	1	-
El Jocote	12	11	-	16	11	7	-	2	-	-
Los Ángeles	2	1	1	3	2	2	-	-	1	-
Palo Blanco	-	-	-	-	-	5	-	-	-	-
Río Abajo	-	4	-	6	27	7	-	-	-	-
Cuyali	1	1	-	1	3	2	2	2	-	-
Los Chilmates	1	1	2	2	-	3	-	1	1	-
Riito	18	14	-	13	17	17	1	3	-	1
Río Arriba	8	5	3	4	16	16	1	-	-	-
Los Encuentros	-	1	-	3	20	1	-	-	-	-
Mala Ladera	2	3	-	2	3	8	1	-	-	-
La Cooperativa	3	-	-	1	1	10	-	-	-	-
El Plan	-	1	-	-	5	2	-	-	-	-
El Limón	2	2	-	2	7	2	-	-	-	-
La Tuna	10	6	-	4	13	7	-	-	-	-
San Ramón	2	1	1	3	7	6	1	-	-	-
La Concepción	9	6	10	11	41	23	-	2	1	1
El Zapote	1	-	2	1	9	4	-	-	-	-
La Concepción	8	6	8	10	32	19	-	2	1	1
Río Grande	9	10	2	13	8	18	9	-	1	1
Cusmaji	6	5	2	4	3	11	4	-	1	-
La Esperanza	1	1	-	3	2	3	2	-	-	-
Río Grande	2	4	-	6	3	4	3	-	-	1
Las Plazuelas	5	6	24	26	39	23	4	4	1	1
Tamarindo Arriba	-	1	1	2	5	1	-	-	-	1
Los López	-	-	2	2	6	-	-	-	-	-
Las Plazuelas	2	3	21	19	24	17	3	-	1	-
Cialcuna	-	1	-	1	-	2	1	2	-	-
El Hato	3	1	-	2	4	3	-	2	-	-
Ducualí	17	9	28	13	65	44	4	1	1	1
Riito Abajo	11	3	2	5	8	13	1	-	-	-
Ducuale Abajo	5	4	12	6	25	12	-	-	-	-
El Gamolote	-	-	1	-	2	2	1	-	-	1
Monte Verde	-	-	-	2	4	1	1	-	1	-
Sector Carlos Fonseca	1	1	6	-	16	4	1	1	-	-
El Salto	-	-	7	-	10	5	-	-	-	-
Las Quebradas	-	1	-	-	-	7	-	-	-	-
Los Arados	26	11	4	19	78	31	1	1	-	-
Los Arados	4	1	-	7	24	8	1	-	-	-
La Jicara	15	5	1	3	20	6	-	-	-	-
El Rodeo	-	1	-	-	9	2	-	-	-	-
Musuli	7	4	3	9	25	15	-	1	-	-
El Puercal	4	21	2	25	42	31	1	1	-	-
La Cruz	-	6	-	4	8	5	-	-	-	-
El Tule	-	3	-	3	9	6	-	-	-	-
Palo Verde	1	4	-	2	3	7	-	-	-	-
El Puercal	3	8	2	16	22	13	1	1	-	-
Las Torrez	10	21	5	33	38	26	-	2	-	-
La Naranja	8	6	1	9	7	7	-	-	-	-
Las Torrez	-	7	1	13	9	9	-	1	-	-
El Socorro	1	6	-	7	20	3	-	-	-	-
San Ramón	1	2	3	4	2	7	-	1	-	-
Los Rincones	9	13	6	20	39	21	3	-	1	-
El Capulín	-	-	-	-	3	1	-	-	-	-
Jamailí	1	6	-	7	16	7	1	-	-	-
Los Rincones	7	7	6	12	20	9	1	-	1	-
Los Sanjones	1	-	-	1	-	4	1	-	-	-

CUADRO 5. PRINCIPALES INDICADORES AGROPECUARIOS AL MENOR NIVEL DE DESAGREGACIÓN GEOGRÁFICA

Municipio, Comarca y Localidad	Principales Indicadores Agropecuarios								Total de Aves de Corral
	E A's que Sembraron Cultivos Anuales o Temporales			E A's con Cultivos Permanentes y Semi-permanentes	Existencia de Ganado				
	Granos Básicos	Oleaginosas	Otros Cultivos Temporales		Bovino	Porcino	Equino	Ovino y Caprino	
PALACAGÜINA	765	3	44	62	6 540	281	703	18	3 904
Comarca	765	3	44	62	6 540	281	703	18	3 904
El Carmen	228	-	7	6	2 095	80	220	18	1 023
Las Marías	10	-	-	-	212	12	31	-	76
El Jocote	20	-	-	1	77	14	24	-	136
Los Ángeles	5	-	1	-	240	-	14	-	40
Palo Blanco	3	-	-	-	48	-	5	-	-
Río Abajo	30	-	-	-	116	2	3	-	75
Cuyali	8	-	-	-	191	6	12	-	109
Los Chilamates	4	-	3	1	125	7	19	-	43
Riito	33	-	1	1	550	5	67	18	79
Río Arriba	26	-	2	-	153	14	16	-	141
Los Encuentros	21	-	-	-	17	3	1	-	-
Mala Ladera	11	-	-	-	99	6	17	-	89
La Cooperativa	9	-	-	2	96	1	3	-	34
El Plan	7	-	-	-	18	2	2	-	113
El Limón	9	-	-	-	26	2	-	-	3
La Tuna	20	-	-	-	83	4	2	-	18
San Ramón	12	-	-	1	44	2	4	-	67
La Concepción	64	-	4	11	596	34	53	-	555
El Zapote	13	-	1	5	7	4	-	-	89
La Concepción	51	-	3	6	589	30	53	-	466
Río Grande	30	-	4	6	565	38	110	-	257
Cusmaji	17	-	1	2	315	13	46	-	149
La Esperanza	4	-	1	-	26	1	1	-	12
Río Grande	9	-	2	4	224	24	63	-	96
Las Plazuelas	62	-	1	25	711	40	109	-	517
Tamarindo Arriba	6	-	-	3	250	2	24	-	33
Los López	4	-	-	3	-	3	3	-	34
Las Plazuelas	41	-	1	17	252	29	60	-	347
Cialcuna	3	-	-	2	173	3	15	-	74
El Hato	8	-	-	-	36	3	7	-	29
Ducualí	102	1	20	6	848	31	66	-	500
Riito Abajo	19	-	3	1	189	3	16	-	56
Ducuale Abajo	34	-	6	2	132	9	12	-	141
El Gamolote	5	-	3	-	196	3	11	-	43
Monte Verde	6	-	-	-	78	2	7	-	33
Sector Carlos Fonseca	18	-	6	2	115	8	14	-	135
El Salto	14	-	-	-	65	-	-	-	43
Las Quebradas	6	1	2	1	73	6	6	-	49
Los Arados	100	-	2	2	517	16	21	-	176
Los Arados	30	-	-	-	142	5	5	-	94
La Jicara	24	-	1	1	106	-	6	-	24
El Rodeo	11	-	1	-	13	6	2	-	40
Musuli	35	-	-	1	256	5	8	-	18
El Puercaí	61	2	3	1	279	15	33	-	312
La Cruz	9	-	-	-	25	1	2	-	19
El Tule	11	-	-	-	30	3	3	-	32
Palo Verde	8	-	-	-	28	-	2	-	35
El Puercaí	33	2	3	1	196	11	26	-	226
Las Torrez	63	-	2	4	384	15	49	-	397
La Naranja	13	-	-	-	94	2	16	-	36
Las Torrez	18	-	-	1	143	6	22	-	126
El Socorro	23	-	-	1	53	2	1	-	38
San Ramón	9	-	2	2	94	5	10	-	197
Los Rincones	55	-	1	1	545	12	42	-	167
El Capulín	4	-	-	-	18	1	3	-	17
Jamailí	22	-	-	1	75	8	4	-	57
Los Rincones	24	-	1	-	424	3	31	-	42
Los Sanjones	5	-	-	-	28	-	4	-	51



Capítulo IV
Directorio Económico Urbano 2002
(Actualización 2005)



CAPÍTULO IV. DIRECTORIO ECONÓMICO URBANO 2002 (Actualización 2005)

Definiciones Básicas

Los datos del Directorio Económico Urbano se obtuvieron a través del Censo Económico realizado por el Banco Central en toda el área urbana del país en el año 2001-2002, el que fue actualizado al 2005 a través de registros administrativos proporcionados por las alcaldías municipales.

Hogares con actividad económica

Unidad dedicada a la producción de bienes o servicios, que se caracteriza por funcionar con un bajo nivel de organización, con poca o ninguna división entre el trabajo y el capital en cuanto a factores de producción y a pequeña escala. Las relaciones laborales, cuando existen, se basan generalmente en el empleo ocasional, en el parentesco o en las relaciones personales y sociales, y no en acuerdos contractuales que supongan garantías formales.

Los activos fijos y los activos de otra clase utilizados no pertenecen a las unidades de producción sino a sus propietarios. Las unidades como tales no pueden realizar transacciones, ni intervenir en contratos con otras unidades, ni contraer pasivos, en nombre propio. Estas unidades de producción no tienen registros contables, razón social ni persona jurídica.

Establecimiento

Una empresa o parte de una empresa que, de manera independiente, se dedica exclusiva o predominantemente a un tipo de actividad económica dentro de una zona geográfica, y respecto de la cual existen o pueden recopilarse datos con cierta precisión.

CUADRO 6.1. CANTIDAD DE HOGARES URBANOS CON ACTIVIDAD ECONÓMICA Y NÚMERO DE TRABAJADORES

Municipio y Rama de Actividad	Total	
	Hogares con Actividad Económica	Trabajadores
PALACAGÜINA	146	230
Alimentos	15	22
Textiles	1	1
Vestuario	6	7
Calzado	-	-
Madera y Productos de Madera	-	-
Muebles	3	6
Productos Químicos	-	-
minerales No Metálicos	1	3
Productos Metálicos	1	1
Maquinaria y Equipos Eléctricos y no Eléctrico	1	1
Diversos (Industria)	-	-
Comercio al por mayor	1	1
Comercio al por Menor	94	131
Comercio Automotriz	1	3
Hoteles	-	-
Restaurantes	17	26
Servicios Empresariales	2	3
Servicios Comunitarios	1-	18
Enseñanza	-	-
Salud	-	-
Reparación y Mantenimiento de Vehículo	3	7

Fuente: BCN. Directorio Económico año 2002, actualizado al año 2005

CUADRO 6.2. CANTIDAD DE ESTABLECIMIENTOS URBANOS Y NÚMERO DE TRABAJADORES

Municipio y Rama de Actividad	Total	
	Establecimientos	Trabajadores
PALACAGÜINA	7	26
Alimentos	-	-
Madera y Productos de Madera	-	-
minerales No Metálicos	-	-
Productos Metálicos	-	-
Comercio al por Mayor	-	-
Comercio al por Menor	1	2
Comercio Automotriz	-	-
Hoteles	-	-
Restaurantes	1	1
Servicios Empresariales	-	-
Servicios Comunitarios	2	11
Enseñanza	1	1-
Salud	1	3
Intermediación Financiera	1	9

Fuente: BCN. Directorio Económico año 2002, actualizado al año 2005



Capítulo V

Proyección de Población Municipal, 2005-2020. Revisión 2007

CAPÍTULO V. PROYECCIÓN DE POBLACIÓN MUNICIPAL, 2005 – 2020. REVISIÓN 2007

Definiciones Básicas

Se presentan las proyecciones de población municipal por sexo, elaboradas con base a los techos departamentales resultantes de la revisión realizada en el año 2007, de las proyecciones de población a nivel nacional, utilizando los resultados del VIII Censo Nacional de Población 2005 y de la Encuesta Nicaragüense de Demografía y Salud 2006/07.

Con el Objetivo de valorar la tendencia y coherencia de los datos municipales, a lo largo del período 1971 – 2005, se analizaron las tasas de crecimiento y proporciones de población arrojadas por los censos de población, estimándose el grado de omisión para cada municipio. Posteriormente, se obtuvieron las tasas de crecimiento por municipio, las cuales fueron ajustadas a las tasas estimadas para los departamentos. Finalmente, para la proyección hasta el año 2020, se tomó la población base del año 2005 ajustándose a los techos departamentales proyectados al 30 de junio de cada año.

Para desagregar la población total municipal por sexo, se analizó el comportamiento del índice de masculinidad entre 1995 y 2005, tomándose en la mayoría de los municipios, el índice de masculinidad del censo de 2005, proyectando dicho indicador con una disminución del 10 por ciento entre 2005 y 2020. La población resultante se ajustó a los techos departamentales y por diferencia se obtuvo la población femenina.

CUADRO 7. PROYECCIONES DE POBLACIÓN AL 30 DE JUNIO POR SEXO, SEGÚN AÑO CALENDARIO Y TASA DE CRECIMIENTO. PERIODO 2005 - 2020.

Municipio, Año y Tasa de Crecimiento	Ambos Sexos	Hombres	Mujeres
PALACAGÜINA			
2005	14 117	7 064	7 053
2006	14 244	7 116	7 128
2007	14 370	7 167	7 203
2008	14 494	7 216	7 278
2009	14 642	7 278	7 364
2010	14 762	7 325	7 437
2011	14 883	7 374	7 509
2012	15 003	7 421	7 582
2013	15 119	7 467	7 652
2014	15 231	7 511	7 720
2015	15 339	7 554	7 785
2016	15 441	7 598	7 843
2017	15 539	7 641	7 898
2018	15 559	7 611	7 948
2019	15 718	7 720	7 998
2020	15 816	7 756	8 060
Tasa de Crecimiento			
2005 - 2010	1	1	1
2010 - 2015	1		1
2015 - 2020	1	1	1



Nicaragua

Objetivos de Desarrollo del Milenio Sistema de las Naciones Unidas



Objetivo No. 1

Que todos tengamos un trabajo digno y alimento en nuestra mesa.



Objetivo No. 2

Que niños y niñas tengan una educación primaria completa.



Objetivo No. 3

Que mujeres y hombres tengamos las mismas oportunidades.



Objetivo No. 4

Que nuestros niños y niñas no mueran por enfermedades prevenibles.



Objetivo No. 5

Que todas las mujeres tengan una maternidad saludable.



Objetivo No. 6

Que no avance el VIH/SIDA, la malaria y otras enfermedades.



Objetivo No. 7

Que nuestro medio ambiente perdure y tengamos acceso al agua.



Objetivo No. 8

Que Nicaragua y el mundo entero formen una alianza para el desarrollo.

Más información sobre los Objetivos de Desarrollo del Milenio en Nicaragua:

www.onu.org.ni • www.undp.org.ni

