



Gobierno de Reconciliación
y Unidad Nacional

El Pueblo, Presidente!

INIDE

Instituto Nacional
de Información de Desarrollo

CHICHIGALPA

en cifras

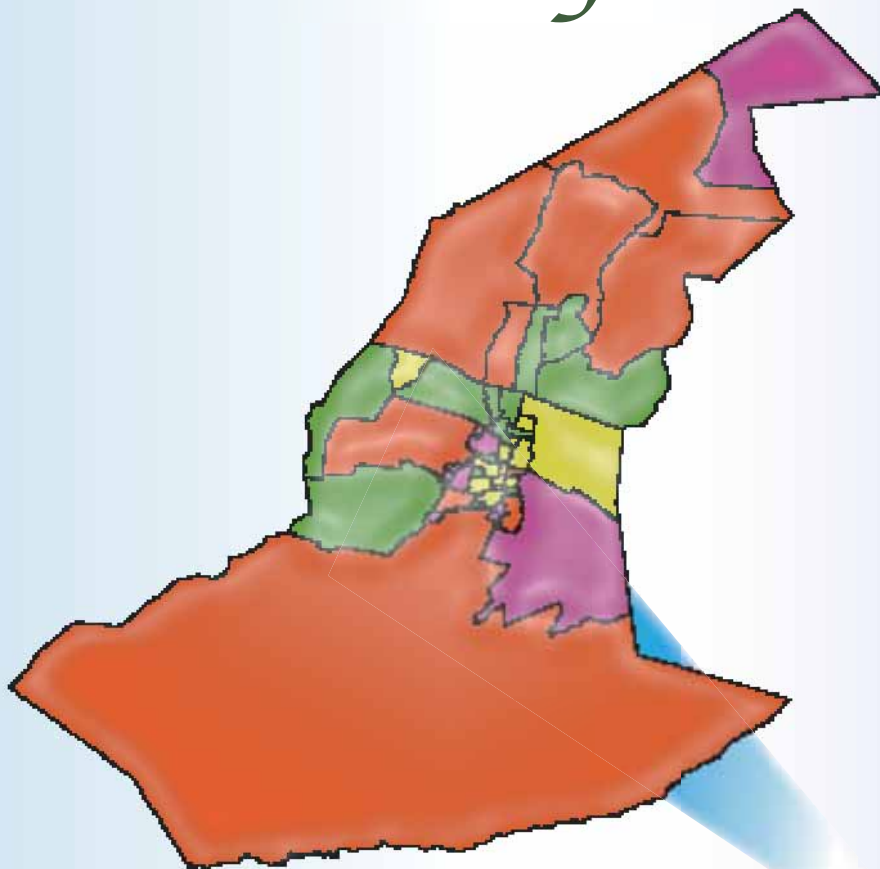

**PODER
CIUDADANO**
*Nicaragua
Gana con Voz!*

INSTITUTO NACIONAL DE INFORMACIÓN DE DESARROLLO

CHICHIGALPA

en cifras

MARZO DEL 2008

INTRODUCCIÓN

El Instituto Nacional de Información de Desarrollo (INIDE) ante la demanda de distintos actores de la sociedad, de contar con información actualizada a nivel local, pone a disposición de los usuarios la publicación de indicadores desagregados a nivel de barrio, comarca, comunidad y localidad para cada uno de los 153 municipios del país. Con este esfuerzo pretendemos contribuir a satisfacer las necesidades de información y a brindar una herramienta útil para la planeación de políticas y programas, para priorizar y asignar eficazmente los recursos que contribuyan a la reducción de la pobreza y el desarrollo de nuestro país.

Cada documento municipal contiene cinco capítulos. El **primer capítulo** es una selección de indicadores del VIII Censo de Población y IV de Vivienda 2005 y está dividido en tres secciones:

Sección 1: Población

Presenta cuarenta y nueve indicadores que caracterizan a la población según sexo, edad, relación de dependencia de la edad (RDE), relación niño-mujer (RNM). Se detallan además las características educativas de la población como el analfabetismo, asistencia escolar y nivel de instrucción desagregada por sexo. También se presentan las características económicas de la población de 10 años y más, incluyendo población económicamente activa e inactiva (PEA y PEI), población ocupada con trabajo permanente y temporal (desagregada por sexo y grupos de edad) y población ocupada por sexo y sectores económicos.

Sección 2: Vivienda

Presenta diez indicadores referidos al total de viviendas particulares y ocupadas del municipio, tipo de vivienda, materiales del techo, pared y piso del que están construidas, viviendas inadecuadas, sin servicio de luz ni agua potable, y viviendas con distancia mayor a 5 kilómetros del Centro de Salud más cercano.

Sección 3: Hogar

Recoge diecinueve indicadores que brindan una visión general de las características de los hogares, entre otros: jefatura de los hogares por sexo, disponibilidad de servicio higiénico, y exclusividad de su uso por parte del hogar, hacinamiento, hogares que cocinan con leña, sin servicio de recolección de basura, sin teléfono residencial, hogares donde al menos uno de sus miembros tiene una o más discapacidad, hogares donde alguno de sus miembros efectúan dentro o fuera de la vivienda donde residen una o más actividades económicas y hogares que reciben remesas de alguna persona residente en otro país.

El **capítulo dos** presenta el Mapa de Pobreza Extrema Municipal elaborado a partir de los datos del VIII Censo de Población y IV de Vivienda 2005 y en base a la metodología de Necesidades Básicas Insatisfechas (NBI).

El **capítulo tres**, presenta diecinueve indicadores seleccionados del III Censo Nacional Agropecuario 2001. Los datos brindan información sobre el total de productores por sexo, grado de alfabetismo, pertenencia a alguna organización agropecuaria, total de explotaciones agropecuarias (EA's), tamaño de las EA's (mzs), con cultivos anuales o temporales, permanentes y semipermanentes, total de ganado (bovino, porcino, equino y otros) y de aves de corral.

El **capítulo cuatro**, presenta la cantidad de hogares y establecimientos urbanos del municipio con actividad económica y número de trabajadores por rama de actividad. Esta información fue obtenida del Directorio Económico Urbano (Hogares y Establecimientos), del Banco Central de Nicaragua, 2002 (actualización 2005). Finalmente el **capítulo cinco** presenta las proyecciones de población del periodo 2005-2020 (revisión 2007).

Esta publicación no hubiese sido posible sin el apoyo decidido del Sistema de Naciones Unidas para el Desarrollo (PNUD) y el Fondo de Población de las Naciones Unidas (UNFPA), quienes colaboraron financieramente en la realización y divulgación de estos documentos.

DIRECCIÓN GENERAL

Armando Rodríguez Serrano

COORDINACIÓN GENERAL

Ana María Medina Sandino

COORDINACIÓN TÉCNICA

Jimmy Martín Rosales Ortiz

TÉCNICOS ANALISTAS

Ana Cecilia Manzanares Quintana

Benito Lorenzo Martínez Sáenz

Eddy Antonio Roque López

Gioconda de los Ángeles Maltez Corea

Gladys del Carmen Zeledón López

Iván Rodrigo Espinoza Chamorro

José Rutilio Moreno Ordeñana

Luis Antonio Morales Bonilla

Manuel Antonio López Sáenz

Silvia Elena Hernández Vega

DIRECTORIO ECONÓMICO URBANO

Adolfo Díaz Galindo

PROYECCIONES DE POBLACIÓN

Luis Felipe Blandón Sequeira

Josefa del Carmen Blanco Artola

PROCESAMIENTO

Santiago Mejía Solís

Javier Francisco Argeñal Collado

CARTOGRAFÍA - SIG

Carlos José Rojas Chávez

DISEÑO Y PUBLICACIÓN

Luis Pedro Ramírez Tercero

Fátima Haydelí Pérez Hudiel

Ana Raquel Martínez López

Fanix Leonor Urbina

CONTENIDO

CAPÍTULO I. VIII CENSO DE POBLACIÓN Y IV DE VIVIENDA 2005	1
Definiciones Básicas.....	1
Sección 1: Población.....	1
Cuadro 1. Principales indicadores de población al menor nivel de desagregación geográfica	4
Sección 2. Vivienda	12
Cuadro 2. Principales indicadores de vivienda al menor nivel de desagregación geográfica	13
Sección 3. Hogar.....	15
Cuadro 3. Principales Indicadores de hogar al menor nivel de desagregación geográfica.....	16
CAPÍTULO II. MAPA DE POBREZA EXTREMA MUNICIPAL POR EL MÉTODO DE NECESIDADES BÁSICAS INSATISFECHAS (NBI)	21
Definiciones Básicas.....	21
Cuadro 4.1. Indicadores de necesidades básicas insatisfechas por hogar al menor nivel de desagregación geográfica.....	24
Cuadro 4.2. Incidencia de la pobreza por hogar al menor nivel de desagregación geográfica.....	25
Cuadro 4.3. Distribución de hogares y población en pobreza extrema al menor nivel de desagregación geográfica.....	26
Mapa 1. Incidencia de la pobreza extrema por hogar según departamento.....	27
Mapa 2. Incidencia de la pobreza extrema por hogar según municipio.....	28
Mapa 3. Incidencia de la pobreza extrema por hogar según barrio y comarca	30
CAPÍTULO III. III CENSO NACIONAL AGROPECUARIO 2001 (III CENAGRO)	33
Definiciones Básicas.....	33
Cuadro 5. Principales indicadores agropecuarios al menor nivel de desagregación geográfica.....	35
CAPÍTULO IV. DIRECTORIO ECONÓMICO URBANO 2002 (Actualización 2005)	41
Definiciones Básicas.....	41
Cuadro 6.1. Cantidad de hogares urbanos con actividad económica y número de trabajadores.....	42
cuadro 6.2. Cantidad de establecimientos urbanos y número de trabajadores.....	43
CAPÍTULO V. PROYECCIÓN DE POBLACIÓN MUNICIPAL, 2005 – 2020. REVISIÓN 2007	47
Definiciones Básicas.....	47
Cuadro 7. Proyecciones de población al 30 de junio por sexo, según año calendario y tasa de crecimiento. Periodo 2005 - 2020.....	48



Capítulo I

VIII Censo de Población y IV de Vivienda 2005

- **Población**
- **Vivienda**
- **Hogar**

CAPÍTULO I. VIII CENSO DE POBLACIÓN Y IV DE VIVIENDA 2005

Definiciones Básicas

Sección 1: Población

Censo de jure o derecho

El VIII Censo de Población y IV de Vivienda, 2005 fue un censo de Derecho es decir que las personas nacionales y extranjeras fueron censadas en el **lugar donde residen habitualmente**, dentro del territorio y aguas bajo la jurisdicción de la República, estuvieran presentes o no al momento del censo.

Fecha de referencia

La recolección de la información censal comprendió el período del 28 de mayo al 11 de junio de 2005.

Unidad estadística de investigación

Es la vivienda, el hogar y las personas que viven habitualmente en éstos.

Relación de Dependencia de la Edad (RDE)

Es la medida comúnmente utilizada para medir la necesidad potencial de soporte social de la población en edades inactivas por parte de la población en edades activas. Es el cociente entre la suma de los grupos de población de menos de 15 y de 65 años y más de edad y la población de 15 a 64 años de edad.

Relación Niño Mujer (RNM)

Es la medida que relaciona al conjunto de niños menores de 5 años, entre la población femenina en edad fértil (15 a 49 años), multiplicada por mil.

Parto del último hijo no atendido en establecimientos de salud

Parto del último hijo (a) nacido (a) vivo (a) de las mujeres de 13 años y más, no atendido en un establecimiento de salud.

Analfabeta

Persona que declara que no sabe leer ni escribir, se incluyen las personas que sólo saben leer.

Tasa de analfabetismo de la población de 10 años y más, según sexo

Se calcula dividiendo el número de analfabetos de 10 años y más por la población de 10 años y más, en un período determinado. El resultado se multiplica por 100.

Tasa de analfabetismo de la población de 14 a 29 años, según sexo

Resulta de la división de la población analfabeta de 14 a 29 años de edad y sexo respectivo, entre la población de 14 a 29 años de edad del mismo sexo. El resultado se multiplica por 100.

Asistencia escolar primaria, secundaria y universitaria de ambos sexos

Corresponde al número de personas que al momento del censo se encontraba asistiendo a clases en algún establecimiento de enseñanza formal primaria, secundaria o universitaria.

Asistencia escolar de la población de 6 a 12 años¹ de ambos sexos

Corresponde a la población de 6 a 12 años, que asiste a algún establecimiento de educación primaria.

Primaria incompleta por sexo

Se considera a la población que aprobó el cuarto y/o quinto grado de educación primaria.

Asistencia escolar de la población de ambos sexos de 12 a 18 años¹

Población de 12 a 18 años que asiste a algún establecimiento educativo de secundaria.

Secundaria incompleta por sexo

Se considera a la población que aprobó el primero, segundo, tercero o cuarto año de educación secundaria.

Asistencia escolar universitaria de 17 a 29 años de ambos sexos

Población de 17 a 29 años, que asiste a algún establecimiento universitario.

Población con estudios universitarios completos

Se considera la población de ambos sexos con cuatro o más años de estudios aprobados en la educación superior y que hayan completado su carrera universitaria.

Población Económicamente Activa (PEA)

Se trata de las personas de 10 años y más, que durante el periodo de referencia definido en el censo tienen un trabajo, o lo buscan activamente o no buscan por estar a la espera de una respuesta por parte de un empleador, o esperan continuar sus labores agrícolas.

Población Económicamente Inactiva (PEI)

Conjunto de personas que no teniendo ocupación, no buscan empleo activamente. Comprende a los estudiantes, personas que se dedican a los oficios o quehaceres del hogar, pensionados/jubilados/rentistas, incapacitados permanentes, ancianos y a otros como una categoría remanente.

Trabajador permanente

Es aquella persona de 10 años y más de ambos sexo que trabaja de manera regular y continua en un mismo centro de trabajo durante seis meses o más.

¹ A partir del año 2006, el rango de edad de primaria cambia de 6 a 12 años, mientras el rango de edad para la educación secundaria es de 13 a 17, puesto que el Acuerdo Ministerial No. 094-2005 establece como edad de ingreso oficial a primaria son los 6 años de edad. Fuente: MINED.-Nicaragua.

Trabajador temporal

Es aquella persona de 10 años y más de ambos sexo que trabaja por un tiempo determinado, es decir, que tiene un tiempo fijo de duración menor a los seis meses.

Ocupados

Comprende a las personas que declararon que durante la semana anterior a la entrevista trabajaron, a las que no trabajaron por estar de vacaciones, permiso, subsidio o enfermedad y a las que declararon que no trabajaron pero realizaron actividades como: vender en puesto fijo o ambulante, lavar, planchar, coser ajeno, hacer y vender pan, tortillas, dulces, artesanías, ayudantes o aprendiz, labores de campo u otras actividades remuneradas. Los ocupados se agruparon de acuerdo a su actividad económica clasificados en: sector primario, secundario y terciario.

CUADRO 1. PRINCIPALES INDICADORES DE POBLACIÓN AL MENOR NIVEL DE DESAGREGACIÓN GEOGRÁFICA

Municipio, Barrio, Comarca y Comunidad	Hombre		Mujer		Principales Indicadores de Población							
	Ambos Sexos	Menor de 15 Años	De 15 Años y Más	Menor de 15 Años	De 15 Años y Más	RDE	RNM	Partos del Último Hijo no Atendidos en Establecimientos de Salud	% Analf. Hombre	% Analf. Mujer	% Analf. Hombre 14-29 Años	% Analf. Mujer 14-29 Años
CHICHIGALPA	44 769	7 912	14 140	7 549	15 168	65.5	39.4	1 688	12.1	11.8	7.6	5.2
Barrio	32 689	5 509	10 393	5 273	11 514	62.1	36.3	1 041	8.8	9.8	5.1	3.9
Las Maderas	881	166	272	154	289	63.1	37.1	20	7.5	11.3	6.0	3.4
Erick Ramírez	1 796	316	584	272	624	62.5	38.0	40	10.7	14.2	6.3	5.6
Nueva Salvación	161	30	40	46	45	94.0	36.6	9	17.0	14.9	16.7	20.8
Camino de Jesús	400	70	119	87	124	70.9	34.6	11	10.8	10.4	4.7	4.5
Reparto Modesto R. Palma	3 186	604	991	514	1 077	63.2	40.1	48	8.8	11.6	4.7	4.0
San José	217	35	65	42	75	73.6	38.2	3	10.1	16.0	8.0	6.9
Carlos Fonseca Amador	720	120	216	129	255	67.4	37.3	13	10.5	10.6	8.1	5.9
Rolando Rodríguez	183	30	58	33	62	64.9	48.9	5	20.0	20.3	14.3	6.1
La Línea	53	7	13	16	17	82.8	64.3	4	28.6	31.6	40.0	-
Buenos Aires	237	51	76	44	66	80.9	57.1	6	17.2	14.1	10.8	6.1
Las Mercedes	2 130	301	670	329	830	56.7	35.1	167	5.0	6.0	3.2	2.2
La Concepción	1 254	154	448	130	522	47.7	22.3	50	6.4	7.9	2.6	2.6
Candelaria	1 854	324	594	277	659	63.8	34.3	48	10.8	8.7	5.8	3.0
Juan José Briceño	935	132	305	150	348	57.4	34.6	17	7.4	8.8	-	-
Colonia Los Jiménez	168	37	52	29	50	80.6	67.6	6	17.9	9.7	18.2	3.8
La Cruz	1 849	293	600	262	694	59.3	31.7	61	6.8	7.2	2.3	1.7
Reparto San Antonio	1 178	178	392	170	438	56.6	28.7	21	5.8	7.4	3.0	4.7
Santiago	1 082	138	383	151	410	55.2	29.5	36	4.4	7.2	1.6	2.3
El Pueblito	1 659	271	530	258	600	64.6	38.9	41	7.9	8.3	2.9	1.5
Augusto C. Sandino	537	82	171	105	179	60.3	41.8	15	7.5	7.8	2.2	2.2
Reparto Marvin Salazar #2	634	144	187	115	188	74.7	47.9	21	12.1	14.5	9.5	5.9
Reparto Marvin Salazar #3	1 040	183	305	230	322	74.5	43.1	31	12.9	13.9	7.6	6.9
Nuevo Amanecer	808	176	223	176	233	84.5	56.7	29	21.4	22.7	18.2	18.2
San Esteban	85	18	21	21	25	88.9	27.3	5	24.2	22.2	26.7	14.3
El Paraíso	108	25	33	24	26	92.9	68.0	3	12.5	18.8	-	23.5
Reparto 13 De Julio	322	44	116	36	126	40.0	30.1	8	1.5	8.8	-	-
Reparto Quetzala	584	96	198	89	201	60.0	36.7	16	9.8	6.9	1.9	1.0
Reparto Wells	1 605	320	472	273	540	68.2	35.2	16	9.9	12.3	6.8	4.8
Reparto Las Palmeras	1 542	206	514	211	611	49.4	28.1	197	3.2	5.2	1.3	0.8
El Chorizo	448	96	143	78	131	75.0	43.7	19	14.1	14.0	9.8	6.7
San Antonio	137	21	48	27	41	65.1	47.1	3	15.8	9.6	13.3	4.2
Las Cruces	51	7	20	8	16	59.4	41.7	3	21.7	26.3	-	-
Los Módulos	234	33	71	35	95	48.1	37.8	2	2.5	5.7	2.4	2.0
La Parroquia	631	77	213	74	267	51.0	23.2	16	8.1	7.4	4.9	3.1
Candelaria	3 980	724	1 250	678	1 328	64.3	37.9	51	8.9	8.9	5.7	3.6
Comarca	12 080	2 403	3 747	2 276	3 654	75.7	48.8	647	20.8	17.7	14.1	8.8
Versalles	212	49	74	34	55	75.2	43.5	19	22.1	23.9	11.9	6.7
Versalles	212	49	74	34	55	75.2	43.5	19	22.1	23.9	11.9	6.7
Apastepe	143	30	47	28	38	74.4	54.5	11	17.5	19.6	9.4	9.5
Apastepe	143	30	47	28	38	74.4	54.5	11	17.5	19.6	9.4	9.5
Las Brisas	301	62	94	53	92	83.5	45.5	32	37.0	29.8	20.4	18.4
Las Brisas	301	62	94	53	92	83.5	45.5	32	37.0	29.8	20.4	18.4
Las Nubes	767	162	232	137	236	81.8	53.1	67	27.7	21.5	15.3	6.9
Las Nubes	767	162	232	137	236	81.8	53.1	67	27.7	21.5	15.3	6.9
Los Ébanos	233	56	77	46	54	92.6	57.8	6	28.4	20.5	20.0	10.7
Los Ébanos	233	56	77	46	54	92.6	57.8	6	28.4	20.5	20.0	10.7
Pellizco Occidental	988	199	305	185	299	74.9	46.1	32	24.0	16.8	16.8	9.4
Pellizco Occidental	988	199	305	185	299	74.9	46.1	32	24.0	16.8	16.8	9.4
Pellizco Oriental	153	25	56	21	51	59.4	56.4	6	23.9	18.9	19.4	10.0
Pellizco Oriental	153	25	56	21	51	59.4	56.4	6	23.9	18.9	19.4	10.0
Pellizco Central	286	62	87	45	92	85.7	36.6	33	21.1	16.5	17.9	8.7
Pellizco Central	286	62	87	45	92	85.7	36.6	33	21.1	16.5	17.9	8.7

CUADRO 1. PRINCIPALES INDICADORES DE POBLACIÓN AL MENOR NIVEL DE DESAGREGACIÓN GEOGRÁFICA

Municipio, Barrio, Comarca y Comunidad	Ambos Sexos	Hombre		Mujer		Principales Indicadores de Población						
		Menor de 15 Años	De 15 Años y Más	Menor de 15 Años	De 15 Años y Más	RDE	RNM	Partos del Último Hijo no Atendidos en Establecimientos de Salud	% Analf. Hombre	% Analf. Mujer	% Analf. Hombre 14-29 Años	% Analf. Mujer 14-29 Años
Cosmapa	835	153	262	160	260	70.8	46.1	54	16.2	11.6	8.8	5.1
Cosmapa	835	153	262	160	260	70.8	46.1	54	16.2	11.6	8.8	5.1
Piedra Quemada	105	18	38	16	33	61.5	30.8	6	9.1	9.8	-	-
Piedra Quemada	105	18	38	16	33	61.5	30.8	6	9.1	9.8	-	-
Los Lirios	1954	439	523	450	542	91.9	65.9	74	27.7	27.7	21.1	18.9
Los Lirios	1954	439	523	450	542	91.9	65.9	74	27.7	27.7	21.1	18.9
Simara Norte	1637	328	516	289	504	74.1	44.1	106	24.1	18.0	15.8	8.6
Simara Norte	1637	328	516	289	504	74.1	44.1	106	24.1	18.0	15.8	8.6
Simara Sur	1318	212	476	193	437	57.5	39.9	62	12.9	14.7	6.9	3.9
Simara Sur	1318	212	476	193	437	57.5	39.9	62	12.9	14.7	6.9	3.9
Cuitanga Norte	1129	205	341	237	346	76.7	47.2	48	19.0	14.3	16.8	8.5
Cuitanga Norte	1129	205	341	237	346	76.7	47.2	48	19.0	14.3	16.8	8.5
Cuitanga Sur	413	80	131	70	132	65.9	36.9	10	16.0	12.3	16.4	4.2
Cuitanga Sur	413	80	131	70	132	65.9	36.9	10	16.0	12.3	16.4	4.2
Guanacastal	1225	260	354	249	362	82.0	53.9	70	12.3	12.5	7.9	3.5
Guanacastal	1225	260	354	249	362	82.0	53.9	70	12.3	12.5	7.9	3.5
Ingenio San Antonio	381	63	134	63	121	58.8	36.4	11	15.4	8.3	9.4	1.9
Ingenio San Antonio	381	63	134	63	121	58.8	36.4	11	15.4	8.3	9.4	1.9

CUADRO 1. PRINCIPALES INDICADORES DE POBLACIÓN AL MENOR NIVEL DE DESAGREGACIÓN GEOGRÁFICA

Municipio, Barrio, Comarca y Comunidad	Principales Indicadores de Población											
	Asist. Escolar Primaria Hombre	Asist. Escolar Primaria Mujer	Asist. Escolar Primaria Hombre 6-12 Años	Asist. Escolar Primaria Mujer 6-12 Años	Primaria Incomp. Hombre	Primaria Incomp. Mujer	Asist. Escolar Secundaria Hombre	Asist. Escolar Secundaria Mujer	Asist. Escolar Secundaria Hombre 12-18 Años	Asist. Escolar Secundaria Mujer 12-18 Años	Secundaria Incomp. Hombre	Secundaria Incomp. Mujer
CHICHIGALPA	3 587	3 411	2 980	2 824	1 546	1 667	2 080	2 275	1 745	1 898	3 671	3 810
Barrio	2 521	2 386	2 127	2 017	931	1 038	1 714	1 847	1 442	1 549	3 048	3 114
Las Maderas	61	57	59	52	15	17	62	51	53	38	26	24
Erick Ramírez	125	107	111	96	25	21	98	107	81	84	38	43
Nueva Salvación	16	26	12	25	6	4	5	9	5	9	3	5
Camino de Jesús	42	44	34	37	13	21	23	37	18	28	45	47
Reparto Modesto R. Palma	282	246	234	206	124	111	192	173	165	140	347	350
San José	14	18	13	12	9	8	12	20	10	17	22	28
Carlos F. Amador	63	57	55	44	20	19	44	41	38	34	77	94
Rolando Rodríguez	17	13	11	12	6	4	11	9	10	7	23	17
La Línea	4	7	4	3	2	2	3	2	-	1	5	2
Buenos Aires	23	22	18	20	8	5	13	9	11	6	24	18
Las Mercedes	126	136	105	120	38	51	103	129	80	101	202	229
La Concepción	64	68	54	50	32	29	81	62	68	50	119	105
Candelaria	133	123	116	105	57	66	112	122	100	102	214	217
Juan José Briceño	67	67	60	57	32	34	40	52	30	45	95	99
Colonia Los Jiménez	16	12	14	10	6	10	5	9	5	9	15	9
La Cruz	148	111	120	99	47	44	99	113	82	98	184	202
Reparto San Antonio	68	62	56	56	17	27	72	84	58	74	144	144
Santiago	67	62	58	54	32	36	52	57	37	47	100	102
El Pueblito	121	121	105	102	50	39	90	86	78	75	146	146
Augusto C. Sandino	36	51	30	44	24	26	22	23	20	21	67	63
Reparto Marvin Salazar #2	76	62	62	47	28	30	20	29	13	22	45	46
Reparto Marvin Salazar #3	88	119	67	91	38	51	41	60	41	54	79	88
Nuevo Amanecer	90	94	74	77	40	50	17	27	14	22	50	55
San Esteban	13	13	12	11	3	9	-	2	-	2	4	8
El Paraíso	16	11	12	6	5	5	3	1	3	1	6	2
Reparto 13 De Julio	15	15	12	15	2	4	26	11	24	11	32	19
Reparto Quetzala	43	47	35	36	13	26	40	26	35	22	60	53
Reparto Wells	156	136	130	106	46	58	95	104	78	83	171	195
Reparto Las Palmeras	87	80	79	73	28	26	90	100	73	84	174	174
El Chorizo	38	38	32	34	16	24	27	15	24	15	31	23
San Antonio	10	8	8	8	6	4	7	10	5	9	10	17
Las Cruces	3	3	3	3	3	3	5	2	3	1	6	3
Los Módulos	10	15	6	13	3	9	11	10	7	8	36	29
La Parroquia	34	31	29	28	11	19	31	31	28	27	63	55
Candelaria	349	304	297	265	126	146	162	224	145	202	385	403
Comarca	1 066	1 025	853	807	615	629	366	428	303	349	623	696
Versalles	24	28	21	23	33	21	1	-	-	-	4	3
Versalles	24	28	21	23	33	21	1	-	-	-	4	3
Apastepe	15	11	11	10	11	11	4	5	3	5	6	3
Apastepe	15	11	11	10	11	11	4	5	3	5	6	3
Las Brisas	21	13	16	7	18	20	15	17	12	15	16	17
Las Brisas	21	13	16	7	18	20	15	17	12	15	16	17
Las Nubes	60	70	51	53	42	39	11	18	10	15	18	31
Las Nubes	60	70	51	53	42	39	11	18	10	15	18	31
Los Ébanos	27	30	25	26	4	5	13	6	11	6	15	9
Los Ébanos	27	30	25	26	4	5	13	6	11	6	15	9
Pellizco Occidental	93	60	77	52	63	71	43	40	35	33	62	69
Pellizco Occidental	93	60	77	52	63	71	43	40	35	33	62	69
Pellizco Oriental	11	6	7	5	5	7	6	10	5	7	9	14
Pellizco Oriental	11	6	7	5	5	7	6	10	5	7	9	14
Pellizco Central	34	23	31	19	9	16	8	10	8	7	17	14
Pellizco Central	34	23	31	19	9	16	8	10	8	7	17	14

CUADRO 1. PRINCIPALES INDICADORES DE POBLACIÓN AL MENOR NIVEL DE DESAGREGACIÓN GEOGRÁFICA

Municipio, Barrio, Comarca y Comunidad	Principales Indicadores de Población											
	Asist. Escolar Primaria Hombre	Asist. Escolar Primaria Mujer	Asist. Escolar Primaria Hombre 6-12 Años	Asist. Escolar Primaria Mujer 6-12 Años	Primaria Incomp. Hombre	Primaria Incomp. Mujer	Asist. Escolar Secundaria Hombre	Asist. Escolar Secundaria Mujer	Asist. Escolar Secundaria Hombre 12-18 Años	Asist. Escolar Secundaria Mujer 12-18 Años	Secundaria Incomp. Hombre	Secundaria Incomp. Mujer
Cosmapa	67	57	53	48	48	44	20	32	16	25	51	57
Cosmapa	67	57	53	48	48	44	20	32	16	25	51	57
Piedra Quemada	5	8	4	7	5	7	9	6	9	5	18	11
Piedra Quemada	5	8	4	7	5	7	9	6	9	5	18	11
Los Lirios	200	228	137	166	89	88	34	35	28	29	67	68
Los Lirios	200	228	137	166	89	88	34	35	28	29	67	68
Simara Norte	141	112	115	90	81	80	43	69	35	54	81	106
Simara Norte	141	112	115	90	81	80	43	69	35	54	81	106
Simara Sur	86	86	66	67	57	55	72	47	61	35	95	81
Simara Sur	86	86	66	67	57	55	72	47	61	35	95	81
Cuitanga Norte	86	110	74	83	50	60	31	60	22	47	63	82
Cuitanga Norte	86	110	74	83	50	60	31	60	22	47	63	82
Cuitanga Sur	39	32	33	23	28	26	18	17	16	16	24	32
Cuitanga Sur	39	32	33	23	28	26	18	17	16	16	24	32
Guanacastal	127	122	110	103	60	63	26	43	22	37	53	78
Guanacastal	127	122	110	103	60	63	26	43	22	37	53	78
Ingenio San Antonio	30	29	22	25	12	16	12	13	10	13	24	21
Ingenio San Antonio	30	29	22	25	12	16	12	13	10	13	24	21

CUADRO 1. PRINCIPALES INDICADORES DE POBLACIÓN AL MENOR NIVEL DE DESAGREGACIÓN GEOGRÁFICA

Municipio, Barrio, Comarca y Comunidad	Principales Indicadores de Población												
	Asist. Escolar Universitaria Hombre 17-29 Años	Asist. Escolar Universitaria Mujer 17-29 Años	Población con Estudios Universitarios Completos	PEA Hombre	PEA Mujer	PEI Hombre	PEI Mujer	Trabajo Permanente Hombre			Trabajo Permanente Mujer		
								10-14 Años	15-29 Años	30 y Más	10-14 Años	15-29 Años	30 y Más
Cosmapa	4	6	5	192	74	122	245	2	28	42	-	11	32
Cosmapa	4	6	5	192	74	122	245	2	28	42	-	11	32
Piedra Quemada	-	-	-	22	4	22	37	-	1	7	-	1	1
Piedra Quemada	-	-	-	22	4	22	37	-	1	7	-	1	1
Los Lirios	2	5	1	411	201	254	502	3	52	91	1	27	59
Los Lirios	2	5	1	411	201	254	502	3	52	91	1	27	59
Simara Norte	8	17	7	431	131	201	487	1	43	66	-	17	35
Simara Norte	8	17	7	431	131	201	487	1	43	66	-	17	35
Simara Sur	15	24	7	337	127	222	369	-	51	83	-	21	63
Simara Sur	15	24	7	337	127	222	369	-	51	83	-	21	63
Cuitanga Norte	3	8	2	205	73	200	373	-	8	25	-	5	34
Cuitanga Norte	3	8	2	205	73	200	373	-	8	25	-	5	34
Cuitanga Sur	-	3	2	71	30	91	133	-	5	10	-	3	8
Cuitanga Sur	-	3	2	71	30	91	133	-	5	10	-	3	8
Guanacastal	2	5	1	215	71	231	393	-	6	27	-	7	16
Guanacastal	2	5	1	215	71	231	393	-	6	27	-	7	16
Ingenio San Antonio	10	9	61	99	40	63	104	-	5	35	-	8	23
Ingenio San Antonio	10	9	61	99	40	63	104	-	5	35	-	8	23

CUADRO 1. PRINCIPALES INDICADORES DE POBLACIÓN AL MENOR NIVEL DE DESAGREGACIÓN GEOGRÁFICA

Municipio, Barrio, Comarca y Comunidad	Principales Indicadores de Población											
	Trabajo Temporal Hombre			Trabajo Temporal Mujer			Ocupados Sector Primario	Ocupadas Sector Primario	Ocupados Sector Secundario	Ocupadas Sector Secundario	Ocupados Sector Terciario	Ocupadas Sector Terciario
	10-14 Años	15-29 Años	30 y Más	10-14 Años	15-29 Años	30 y Más						
CHICHIGALPA	116	2 563	2 264	35	641	859	3 412	265	2 687	806	2 220	3 484
Barrio	29	1 553	1 440	14	439	598	1 491	61	2 318	703	1 795	2 861
Las Maderas	-	65	61	-	15	28	49	-	60	13	81	78
Erick Ramírez	-	86	59	-	11	26	50	1	110	30	129	121
Nueva Salvación	-	7	8	-	3	4	9	-	10	2	7	13
Camino de Jesús	-	14	14	-	7	4	15	1	25	8	25	29
Reparto Modesto R. Palma	3	176	161	5	65	69	147	6	263	73	219	332
San José	-	10	17	-	3	5	8	2	13	5	19	18
Carlos F. Amador	-	31	22	-	8	17	28	1	43	15	32	53
Rolando Rodríguez	-	5	2	-	2	2	7	-	9	5	6	14
La Línea	-	4	2	-	2	4	4	-	5	3	4	9
Buenos Aires	-	17	12	-	1	3	22	1	9	2	10	14
Las Mercedes	2	74	80	-	32	41	41	2	152	47	177	288
La Concepción	-	33	50	-	15	18	19	2	109	35	110	166
Candelaria	-	105	92	-	15	22	139	5	107	34	61	131
Juan José Briceño	-	37	33	-	7	6	20	-	75	12	76	90
Colonia Los Jiménez	-	11	7	-	5	1	11	2	9	2	4	13
La Cruz	5	55	87	-	24	45	40	2	145	59	146	218
Reparto San Antonio	1	57	44	-	12	21	28	1	96	26	74	99
Santiago	-	46	52	-	17	30	26	1	95	28	81	117
El Pueblito	-	60	48	-	16	19	69	1	117	35	78	129
Augusto C. Sandino	1	40	31	-	15	19	42	5	33	17	32	60
Reparto Marvin Salazar #2	3	54	31	3	7	9	74	2	26	8	24	53
Reparto Marvin Salazar #3	2	55	44	2	15	9	72	2	44	28	33	71
Nuevo Amanecer	-	64	32	-	14	20	83	2	27	19	16	62
San Esteban	1	6	6	-	1	2	13	-	2	1	1	5
El Paraíso	1	9	6	-	2	2	15	1	3	1	5	9
Reparto 13 De Julio	-	17	8	-	-	-	13	-	27	12	20	20
Reparto Quetzala	-	13	14	-	1	3	11	-	49	10	23	24
Reparto Wells	1	91	88	-	23	32	105	5	128	18	54	90
Reparto Las Palmeras	-	48	73	-	17	17	36	-	139	46	72	135
El Chorizo	1	24	14	1	10	6	36	3	17	6	11	31
San Antonio	-	14	4	-	-	3	11	-	7	3	5	12
Las Cruces	-	2	5	-	1	-	5	-	2	1	-	4
Los Módulos	-	13	4	-	3	7	2	1	20	11	14	12
La Parroquia	-	13	21	-	7	6	10	-	46	10	51	73
Candelaria	8	197	208	3	63	98	231	12	296	78	95	268
Comarca	87	1 010	824	21	202	261	1 921	204	369	103	425	623
Versalles	8	30	29	-	4	6	68	8	2	1	1	2
Versalles	8	30	29	-	4	6	68	8	2	1	1	2
Apastepe	2	14	15	-	6	2	36	8	-	-	5	2
Apastepe	2	14	15	-	6	2	36	8	-	-	5	2
Las Brisas	3	34	38	1	4	8	81	10	-	2	3	10
Las Brisas	3	34	38	1	4	8	81	10	-	2	3	10
Las Nubes	8	68	59	3	15	14	173	26	8	2	8	12
Las Nubes	8	68	59	3	15	14	173	26	8	2	8	12
Los Ébanos	3	16	16	-	3	6	53	8	3	2	7	14
Los Ébanos	3	16	16	-	3	6	53	8	3	2	7	14
Pellizco Occidental	7	113	96	2	17	38	180	18	36	3	39	47
Pellizco Occidental	7	113	96	2	17	38	180	18	36	3	39	47
Pellizco Oriental	-	12	9	-	2	1	27	2	9	3	3	9
Pellizco Oriental	-	12	9	-	2	1	27	2	9	3	3	9
Pellizco Central	2	23	16	-	8	3	51	6	6	2	12	10
Pellizco Central	2	23	16	-	8	3	51	6	6	2	12	10

CUADRO 1. PRINCIPALES INDICADORES DE POBLACIÓN AL MENOR NIVEL DE DESAGREGACIÓN GEOGRÁFICA

Principales Indicadores de Población												
Municipio, Barrio, Comarca y Comunidad	Trabajo Temporal Hombre			Trabajo Temporal Mujer			Ocupados Sector Primario	Ocupadas Sector Primario	Ocupados Sector Secundario	Ocupadas Sector Secundario	Ocupados Sector Terciario	Ocupadas Sector Terciario
	10-14 Años	15-29 Años	30 y Más	10-14 Años	15-29 Años	30 y Más						
	Cosmapa Cosmapa	3	57	48	1	8						
	3	57	48	1	8	14	112	15	26	8	43	43
Piedra Quemada Piedra Quemada	-	6	8	-	-	2	10	1	3	-	9	3
	-	6	8	-	-	2	10	1	3	-	9	3
Los Lirios Los Lirios	15	128	109	8	43	62	198	51	77	17	126	133
	15	128	109	8	43	62	198	51	77	17	126	133
Simara Norte Simara Norte	15	144	143	3	28	38	300	26	50	16	62	79
	15	144	143	3	28	38	300	26	50	16	62	79
Simara Sur Simara Sur	11	90	93	-	17	19	205	-	71	22	59	103
	11	90	93	-	17	19	205	-	71	22	59	103
Cuitanga Norte Cuitanga Norte	3	106	51	1	11	14	153	8	20	6	22	55
	3	106	51	1	11	14	153	8	20	6	22	55
Cuitanga Sur Cuitanga Sur	-	34	21	1	8	8	51	3	13	1	6	24
	-	34	21	1	8	8	51	3	13	1	6	24
Guanacastal Guanacastal	7	100	53	1	26	20	163	10	16	8	14	52
	7	100	53	1	26	20	163	10	16	8	14	52
Ingenio San Antonio Ingenio San Antonio	-	35	20	-	2	6	60	4	29	10	6	25
	-	35	20	-	2	6	60	4	29	10	6	25

Sección 2: Vivienda

Vivienda particular

Es todo local formado por un cuarto o conjunto de cuartos destinados al alojamiento de uno o más hogares, tales como: casa, quinta, apartamento, cuarto en cuartería, rancho o choza, vivienda improvisada y local usado como vivienda.

Vivienda ocupada

Se considera vivienda ocupada cuando hay residentes habituales en ella.

Pared inadecuada

Número de viviendas con paredes exteriores construidas con material poco consistente (paredes de adobe o taquezal, madera, bambú, barul, caña, palma, ripio o desechos).

Techo inadecuado

Número de viviendas con techos poco consistente (techos de paja, bambú, barul, caña, palma, ripio o desechos).

Vivienda Inadecuada

Número de viviendas con piso de tierra que además tienen paredes o techo inadecuados.

Vivienda sin agua potable

Número de viviendas que no son abastecidas por tubería dentro o fuera de la vivienda y se abastecen por agua de río, pozo o puesto público o privado, ojo de agua, manantial, o a través de un camión, carreta o pipa, se la proporciona el vecino u otra forma como la lluvia.

Tenencia no propia

Comprende las distintas formas en que los residentes habituales ocupan la vivienda sin tener un título de propiedad como: alquilada, pagándose / amortizándose, prestada o cedida.

CUADRO 2. PRINCIPALES INDICADORES DE VIVIENDA AL MENOR NIVEL DE DESAGREGACIÓN GEOGRÁFICA

Municipio, Barrio, Comarca y Comunidad	Total Viviendas		Principales Indicadores de Vivienda							
	Particulares	Ocupadas	Pared Inadecuada	Techo Inadecuado	Piso de Tierra	Vivienda Inadecuada	Sin Luz Eléctrica	Sin Agua Potable	Tenencia no Propia	Con Distancia al C/S Mayor a 5 Kms.
CHICHIGALPA	9 989	9 111	1 649	138	3 520	1 407	704	1 508	1 344	398
Barrio	7 246	6 677	969	84	2 165	755	194	408	963	124
Las Maderas	216	181	22	3	78	22	4	9	13	-
Erick Ramirez	353	340	24	4	99	23	14	7	39	-
Nueva Salvación	36	33	28	2	19	15	-	33	1	-
Camino de Jesús	84	81	10	3	39	10	2	4	11	1
Reparto Modesto R. Palma	646	620	52	5	228	46	56	22	73	37
San José	46	43	-	-	7	-	1	4	4	-
Carlos F. Amador	145	140	13	6	28	12	4	3	17	1
Rolando Rodríguez	36	34	-	-	14	-	-	11	8	-
La Línea	12	12	11	2	10	10	-	4	1	-
Buenos Aires	55	51	17	3	34	17	3	43	7	-
Las Mercedes	453	433	36	-	43	10	12	13	65	-
La Concepción	316	272	59	2	11	7	3	10	46	-
Candelaria	429	397	112	4	146	80	14	9	72	2
Juan José Briceño	203	187	14	-	35	12	-	13	25	-
Colonia Los Jiménez	39	36	3	1	17	3	2	11	10	-
La Cruz	408	381	16	3	41	10	9	15	81	8
Reparto San Antonio	244	229	17	1	34	10	4	4	26	4
Santiago	255	231	13	2	13	1	8	3	58	-
El Pueblito	364	334	8	1	63	5	2	18	45	2
Augusto C. Sandino	131	108	15	1	55	15	6	5	12	-
Reparto Marvin Salazar #2	143	128	29	2	82	28	4	41	12	1
Reparto Marvin Salazar #3	225	211	40	8	125	41	16	37	51	1
Nuevo Amanecer	197	178	83	15	94	73	6	28	22	1
San Esteban	23	20	4	-	9	4	1	1	4	-
El Paraíso	29	20	9	1	14	8	-	2	2	-
Reparto 13 De Julio	66	65	-	-	1	-	-	-	6	1
Reparto Quetzala	138	124	4	-	38	3	-	2	12	-
Reparto Wells	354	319	37	2	158	37	9	12	15	30
Reparto Las Palmeras	339	317	2	-	14	2	-	3	36	12
El Chorizo	90	86	17	-	58	16	3	9	18	1
San Antonio	28	25	9	-	19	8	-	5	7	5
Las Cruces	17	13	8	1	10	8	1	4	1	1
Los Módulos	33	33	2	1	2	1	-	7	1	-
La Parroquia	153	139	21	-	13	4	-	2	22	2
Candelaria	940	856	234	11	514	214	10	14	140	14
Comarca	2 743	2 434	680	54	1 355	652	510	1 100	381	274
Versalles	39	36	32	1	33	31	35	7	4	33
Versalles	39	36	32	1	33	31	35	7	4	33
Apastepe	37	29	12	1	18	12	25	21	3	24
Apastepe	37	29	12	1	18	12	25	21	3	24
Las Brisas	74	62	22	-	48	22	15	25	14	1
Las Brisas	74	62	22	-	48	22	15	25	14	1
Las Nubes	193	149	50	3	106	49	149	21	21	31
Las Nubes	193	149	50	3	106	49	149	21	21	31
Los Ébanos	47	42	15	2	18	12	4	3	3	-
Los Ébanos	47	42	15	2	18	12	4	3	3	-
Pellizco Occidental	208	193	84	5	145	84	16	83	28	7
Pellizco Occidental	208	193	84	5	145	84	16	83	28	7
Pellizco Oriental	36	33	13	-	24	12	4	17	7	-
Pellizco Oriental	36	33	13	-	24	12	4	17	7	-
Pellizco Central	62	58	27	-	43	25	6	33	18	-
Pellizco Central	62	58	27	-	43	25	6	33	18	-

CUADRO 2. PRINCIPALES INDICADORES DE VIVIENDA AL MENOR NIVEL DE DESAGREGACIÓN GEOGRÁFICA

Municipio, Barrio, Comarca y Comunidad	Total Viviendas		Principales Indicadores de Vivienda							
	Particulares	Ocupadas	Pared Inadecuada	Techo Inadecuado	Piso de Tierra	Vivienda Inadecuada	Sin Luz Eléctrica	Sin Agua Potable	Tenencia no Propia	Con Distancia al C/S Mayor a 5 Kms.
Cosmapa	168	157	43	4	92	39	11	111	24	53
Cosmapa	168	157	43	4	92	39	11	111	24	53
Piedra Quemada	23	20	3	1	13	3	9	19	4	3
Piedra Quemada	23	20	3	1	13	3	9	19	4	3
Los Lirios	448	391	40	17	59	40	65	49	22	5
Los Lirios	448	391	40	17	59	40	65	49	22	5
Simara Norte	377	337	84	9	160	83	86	147	54	36
Simara Norte	377	337	84	9	160	83	86	147	54	36
Simara Sur	303	277	43	1	131	41	18	161	28	44
Simara Sur	303	277	43	1	131	41	18	161	28	44
Cuitanga Norte	245	232	76	-	187	76	13	97	45	-
Cuitanga Norte	245	232	76	-	187	76	13	97	45	-
Cuitanga Sur	105	98	34	-	67	30	12	32	19	-
Cuitanga Sur	105	98	34	-	67	30	12	32	19	-
Guanacastal	271	241	69	3	176	65	17	239	37	28
Guanacastal	271	241	69	3	176	65	17	239	37	28
Ingenio San Antonio	107	79	33	7	35	28	25	35	50	9
Ingenio San Antonio	107	79	33	7	35	28	25	35	50	9

Sección 3: Hogar

Hogar

Está formado por una persona o grupo de personas parientes o no, que viven bajo un mismo techo y que preparan en común sus alimentos (olla común). Dentro de una vivienda pueden existir uno o varios hogares.

Jefe o jefa del hogar

Es la persona reconocida como tal por los demás miembros residentes habituales del hogar.

Sin servicio higiénico

Número de hogares que no cuentan con inodoro o letrina para la eliminación de excretas.

Servicio higiénico no exclusivo

Número de hogares que hacen uso del servicio higiénico y a la vez lo usan otro u otros hogares dentro de una misma vivienda.

Con 4 ó más personas por dormitorio

Número de hogares dentro de una vivienda en el que 4 o más miembros del hogar utilizan un mismo dormitorio.

Cocinan con leña

Número de hogares que utilizan la leña como principal combustible para cocinar los alimentos.

Sin servicio de recolección de basura

Número de hogares que no tienen acceso al servicio comunal de recolección de basura y hacen usos de otros medios para su eliminación.

Sin teléfono residencial

Número de hogares que no cuentan con el servicio de telefonía convencional residencial.

Con personas con discapacidad

Número de hogares en donde al menos uno de sus miembros tiene una o más discapacidades.

Con actividad económica

Número de hogares en donde al menos uno de sus miembros realiza una o varias actividades económicas (dentro o fuera de la vivienda en que reside).

Con emigrantes internacionales

Número de hogares en donde uno o más miembros que eran pertenecientes a ese hogar, residen actualmente en otro país.

Reciben remesas

Número de hogares que recibieron remesas monetarias, en el último año anterior al censo de parte de alguna persona pariente o no, que reside actualmente en otro país.

CUADRO 3. PRINCIPALES INDICADORES DE HOGAR AL MENOR NIVEL DE DESAGREGACIÓN GEOGRÁFICA

Municipio, Barrio, Comarca y Comunidad	Principales Indicadores de Hogar												
	Hogares	Con Jefe de Hogar Hombre	Con Jefe de Hogar Mujer	Sin Serv. Higiénico	Serv. Higiénico no Exclusivo	Con 4 ó más Personas por Dormitorio	Cocinan con Leña	Sin Servicio de Recolección de Basura	Sin Teléf. Residencial	Con Personas con Discapacidad	Con Activ. Económica	Con Emigrantes Internacionales	Reciben Remesas
CHICHIGALPA	9 767	6 943	2 824	444	988	3 789	5 864	4 130	9 230	613	2 045	1 422	988
Barrio	7 201	4 994	2 207	215	666	2 763	3 559	1 855	6 735	476	1 283	1 175	819
Las Maderas	194	141	53	3	27	98	98	65	192	-	36	18	13
Erick Ramírez	382	258	124	2	44	156	240	149	374	26	35	51	35
Nueva Salvación	37	28	9	2	8	30	29	37	37	1	4	2	2
Camino de Jesús	84	63	21	-	12	50	41	29	79	3	12	14	7
Reparto Modesto R. Palma	663	451	212	25	59	329	351	226	659	33	133	97	40
San José	43	29	14	1	2	12	22	16	38	2	10	7	3
Carlos F. Amador	152	86	66	2	15	62	88	27	147	7	23	25	8
Rolando Rodríguez	35	22	13	-	9	17	23	19	35	-	2	6	3
La Línea	13	9	4	2	3	10	13	10	13	-	4	1	1
Buenos Aires	59	52	7	-	11	36	49	51	59	1	3	1	2
Las Mercedes	486	309	177	4	36	134	161	79	431	51	133	99	84
La Concepción	296	181	115	6	21	69	83	29	206	27	86	79	53
Candelaria	416	298	118	12	40	162	173	72	357	35	74	67	69
Juan José Briceño	222	155	67	2	47	99	101	28	208	13	24	31	26
Colonia Los Jiménez	39	32	7	1	4	19	31	38	38	7	6	5	1
La Cruz	429	290	139	3	76	138	157	98	389	38	96	118	94
Reparto San Antonio	251	157	94	1	40	87	101	79	226	17	26	41	36
Santiago	234	153	81	-	25	59	80	26	214	22	48	59	35
El Pueblito	356	225	131	3	27	104	183	93	338	38	80	97	45
Augusto C. Sandino	117	79	38	3	13	60	80	34	116	6	30	19	20
Reparto Marvin Salazar #2	133	95	38	1	2	62	95	81	133	6	14	14	5
Reparto Marvin Salazar #3	225	165	60	7	11	108	175	123	220	19	44	40	22
Nuevo Amanecer	180	142	38	33	2	75	138	83	180	7	22	13	7
San Esteban	21	13	8	1	-	13	18	21	21	1	2	2	1
El Paraíso	22	19	3	2	-	9	20	21	22	1	4	3	-
Reparto 13 De Julio	79	59	20	-	24	18	14	5	70	2	11	20	12
Reparto Quetzala	128	92	36	-	9	61	69	51	128	7	20	20	17
Reparto Wells	333	230	103	4	7	149	187	51	330	12	45	31	15
Reparto Las Palmeras	334	244	90	1	4	48	50	13	281	21	66	46	50
El Chorizo	95	74	21	13	14	52	83	51	91	5	7	6	2
San Antonio	27	19	8	4	3	13	23	27	27	3	11	2	2
Las Cruces	12	11	1	2	-	6	12	12	12	-	3	2	-
Los Módulos	39	28	11	-	-	9	16	3	37	3	5	10	13
La Parroquia	148	98	50	-	9	35	31	5	125	12	28	41	31
Candelaria	917	687	230	75	62	374	524	103	902	50	136	88	65
Comarca	2 566	1 949	617	229	322	1 026	2 305	2 275	2 495	137	762	247	169
Versalles	37	34	3	-	3	16	36	37	37	1	32	5	4
Versalles	37	34	3	-	3	16	36	37	37	1	32	5	4
Apastepe	29	26	3	1	4	10	27	29	29	2	14	4	2
Apastepe	29	26	3	1	4	10	27	29	29	2	14	4	2
Las Brisas	62	52	10	4	-	20	60	62	59	3	47	3	1
Las Brisas	62	52	10	4	-	20	60	62	59	3	47	3	1
Las Nubes	149	122	27	4	4	49	145	149	149	7	93	29	22
Las Nubes	149	122	27	4	4	49	145	149	149	7	93	29	22
Los Ébanos	42	34	8	1	14	22	39	42	42	7	21	9	4
Los Ébanos	42	34	8	1	14	22	39	42	42	7	21	9	4
Pellizco Occidental	202	155	47	36	15	76	190	202	199	6	58	7	8
Pellizco Occidental	202	155	47	36	15	76	190	202	199	6	58	7	8
Pellizco Oriental	35	29	6	1	6	19	32	35	35	3	15	8	3
Pellizco Oriental	35	29	6	1	6	19	32	35	35	3	15	8	3
Pellizco Central	58	40	18	1	11	25	56	58	57	1	16	7	3
Pellizco Central	58	40	18	1	11	25	56	58	57	1	16	7	3

CUADRO 3. PRINCIPALES INDICADORES DE HOGAR AL MENOR NIVEL DE DESAGREGACIÓN GEOGRÁFICA

Municipio, Barrio, Comarca y Comunidad	Hogares	Principales Indicadores de Hogar											
		Con Jefe de Hogar Hombre	Con Jefe de Hogar Mujer	Sin Serv. Higiénico	Serv. Higiénico no Exclusivo	Con 4 ó más Personas por Dormitorio	Cocinan con Leña	Sin Servicio de Recolección de Basura	Sin Teléf. Residencial	Con Personas con Discapacidad	Con Activ. Económica	Con Emigrantes Internacionales	Reciben Remesas
Cosmapa	182	145	37	14	39	95	157	182	177	12	35	11	13
Cosmapa	182	145	37	14	39	95	157	182	177	12	35	11	13
Piedra Quemada	22	18	4	1	1	10	22	22	22	2	5	-	1
Piedra Quemada	22	18	4	1	1	10	22	22	22	2	5	-	1
Los Lirios	401	259	142	27	25	82	365	196	396	29	58	29	22
Los Lirios	401	259	142	27	25	82	365	196	396	29	58	29	22
Simara Norte	354	281	73	20	37	139	303	309	350	20	154	44	29
Simara Norte	354	281	73	20	37	139	303	309	350	20	154	44	29
Simara Sur	285	217	68	20	35	103	249	284	281	16	108	27	16
Simara Sur	285	217	68	20	35	103	249	284	281	16	108	27	16
Cuitanga Norte	256	199	57	32	51	138	231	252	250	10	27	20	15
Cuitanga Norte	256	199	57	32	51	138	231	252	250	10	27	20	15
Cuitanga Sur	105	77	28	8	5	43	99	105	103	6	17	8	8
Cuitanga Sur	105	77	28	8	5	43	99	105	103	6	17	8	8
Guanacastal	263	191	72	46	65	153	250	263	257	9	31	33	18
Guanacastal	263	191	72	46	65	153	250	263	257	9	31	33	18
Ingenio San Antonio	84	70	14	13	7	26	44	48	52	3	31	3	-
Ingenio San Antonio	84	70	14	13	7	26	44	48	52	3	31	3	-



Capítulo III

Mapa de Pobreza Extrema Municipal por el Método de Necesidades Básicas Insatisfechas (NBI)

CAPÍTULO II. MAPA DE POBREZA EXTREMA MUNICIPAL POR EL MÉTODO DE NECESIDADES BÁSICAS INSATISFECHAS (NBI)

Definiciones Básicas

Los mapas de pobreza tienen el propósito de ordenar, de acuerdo a su nivel de pobreza, las diferentes zonas geográficas de un país como los departamentos, regiones, municipios y áreas más pequeñas inclusive. Con este ordenamiento se tiene una idea confiable de la distribución de la pobreza y representa una herramienta útil para la planeación de políticas y programas para priorizar y asignar eficazmente los recursos que contribuyan a la reducción de la pobreza. El objetivo de este instrumento es “focalizar” e incrementar la eficacia de los recursos para atender a los más pobres.

El presente “Mapa de Pobreza Extrema Municipal” fue elaborado a partir de datos del VIII Censo Nacional de Población y IV de Vivienda 2005 y en base a la Metodología de Necesidades Básicas Insatisfechas (NBI),

El método NBI se basa en la identificación de un nivel mínimo de satisfacción de necesidades básicas que permite dimensionar la pobreza a través de indicadores estructurales agregados como: hacinamiento, vivienda inadecuada, servicios insuficientes (agua y saneamiento), baja educación y dependencia económica. Este método parte de una conceptualización multidimensional de la pobreza, al considerar diferentes aspectos del desarrollo social.

Para su aplicación se siguen los pasos siguientes:

1. Se identifican las necesidades que se consideran básicas al interior del hogar.
2. Se establecen indicadores que permiten medir el grado de satisfacción, a nivel de cada variable.
3. Se define un nivel mínimo de satisfacción para cada indicador, debajo del cual se considera que el hogar no satisface la necesidad.
4. Se aplica la clasificación de pobreza a cada hogar, la cual es atribuible a cada uno de sus miembros.

Los cinco indicadores estructurales se definen de la siguiente manera:

- (i) **Hacinamiento:** Se refiere a la utilización del espacio de alojamiento de la vivienda según el número de miembros por hogar.
- (ii) **Vivienda inadecuada:** Se refiere a establecer el nivel de calidad (adecuado/inadecuado) de los materiales de construcción de las paredes, techo y pisos de la vivienda. Una vivienda será calificada como adecuada, en caso de la presencia de dos combinaciones cualquiera de materiales de pared-techo-piso, considerados como aceptables. En caso contrario (con sólo la presencia de un material aceptable o ninguno), se considerará como vivienda inadecuada.
- (iii) **Servicios insuficientes:** Se refiere a los hogares que no cuentan con una fuente adecuada de agua y un sistema adecuado de eliminación de excretas.

- (iv) **Baja educación:** Mide el acceso a los servicios de educación básica, por parte de los niños que se encuentran en edad escolar. Se estableció que se calificaría con baja educación al hogar (tanto del área urbana como de la rural), cuando hubiera al menos un niño de 7 a 14 años de edad, que no asista actualmente a la escuela.
- (v) **Dependencia económica:** Se refiere a calificar simultáneamente el nivel educativo del jefe de hogar, así como el acceso al empleo de sus miembros, mediante la construcción de una tasa de dependencia laboral.

Partiendo de estos cinco indicadores se construye un índice agregado NBI que califica a los hogares en alguna situación de pobreza.

Los criterios para la estratificación de los hogares son los siguientes:

- Todos los hogares que tienen satisfechas las cinco necesidades básicas (indicadores) son considerados No Pobres.
- Los que tienen descubierta una necesidad básica, se definen como hogares Pobres No Extremos.
- Los que tienen dos o más necesidades básicas descubiertas, se consideran hogares Pobres Extremos²

A partir de este *Índice de Pobreza* se elabora el Mapa de Pobreza Extrema Municipal partiendo del cálculo de dos variables: (1) cuánto representan los hogares en condición de pobreza extrema al interior de los barrios y comarcas del municipio (Incidencia) y (2) cómo se distribuyen éstos, respecto al total de hogares en pobreza extrema del municipio (Distribución). Ambos conceptos, *Incidencia de pobreza* y *Distribución de la pobreza*, son dos aspectos o variables a medir y se calculan de la siguiente manera.

Incidencia de la pobreza extrema: Calcula el número de pobres extremos como una proporción de la población total. Determina la proporción de la población cuyo número de necesidades básicas insatisfechas es superior a dos NBI.

Distribución de la pobreza extrema: es la contribución de cada barrio, comarca o municipio a la pobreza extrema del municipio o país. Identificando el número de hogares y población que se encuentran en la condición de pobreza extrema.

El Mapa de Pobreza Extrema Municipal que se presenta en este documento refleja la incidencia de la pobreza extrema y muestra los porcentajes de pobreza extrema de cada Barrio y/o Comarca agrupado en cuartiles.

La Metodología de los cuartiles ordena el conjunto de datos en orden ascendente y calcula puntos de corte que dividen a las observaciones en cuatro estratos utilizando los porcentajes de la incidencia de la pobreza extrema, de manera que cada estrato contenga el 25% de los datos. Dichos estratos están formados por la proporción de hogares

4 Menjivar, R y Trejos J. (1990) "La Pobreza en América Central" FLACSO San José.

en situación de pobreza extrema que presentan los barrios y/o comarcas de cada municipio, clasificándolos en las siguientes cuatro categorías:

Pobreza severa: Considera todos los municipios, barrios o comarcas que se encuentran por encima del tercer cuartil de los hogares en pobreza extrema.

Pobreza alta: Considera todos los municipios, barrios o comarcas que se encuentran por encima del segundo cuartil, pero por debajo del tercer cuartil de los hogares en pobreza extrema.

Pobreza media: Considera todos los municipios, barrios o comarcas que se encuentran por encima del primer cuartil, pero por debajo del segundo cuartil de los hogares en pobreza extrema.

Pobreza baja: Considera todos los municipios, barrios o comarcas que se encuentran por debajo del primer cuartil de los hogares en pobreza extrema.

CUADRO 4.1. INDICADORES DE NECESIDADES BÁSICAS INSATISFECHAS POR HOGAR AL MENOR NIVEL DE DESAGREGACIÓN GEOGRÁFICA

Municipio, Barrio y Comunidad	Indicadores NBI				
	Índice de Hacimientos	Índice de Servicios Insuficientes	Índice de Vivienda Inadecuada	Índice de Baja Educación	Índice de Dependencia Económica
CHICHIGALPA	29.7	9.6	13.4	12.7	38.7
Barrio					
Las Maderas	42.3	5.2	14.4	9.8	26.8
Erick Ramírez	32.7	2.6	6.8	12.3	47.4
Nueva Salvación	70.3	100.0	40.5	7.7	35.1
Camino de Jesús	58.3	4.8	13.1	9.1	41.7
Reparto Modesto Ramón Palma	43.9	6.5	8.3	6.6	36.8
San José	23.3	11.6	0.0	7.7	44.2
Carlos Fonseca Amador	34.2	2.6	8.6	4.9	35.5
Rolando Rodríguez	45.7	32.4	0.0	0.0	48.6
La Línea	69.2	53.8	76.9	50.0	46.2
Buenos Aires	50.8	83.1	32.2	10.3	40.7
La Mercedes	19.1	3.7	1.9	5.4	26.7
La Concepción	16.9	4.4	2.7	1.7	25.4
Candelaria	34.6	4.6	19.7	10.1	36.5
Juan José Briceño	32.4	8.6	5.4	6.5	36.0
Colonia Los Jiménez	38.5	30.8	7.7	5.9	59.0
La Cruz	24.2	4.2	3.3	5.3	28.4
Reparto San Antonio	27.1	2.0	3.6	8.3	26.7
Santiago	24.4	1.3	0.4	6.5	31.6
El Pueblito	23.0	5.9	1.4	8.8	46.9
Augusto Cesar Sandino	43.6	4.3	13.7	8.5	30.8
Marvin Salazar No. 2	45.9	33.1	21.8	18.6	54.9
Marvin Salazar No. 3	43.6	18.2	20.4	13.1	47.1
Nuevo Amanecer	41.1	23.9	41.7	13.3	57.2
San Esteban	57.1	4.8	19.0	33.3	57.1
El Paraíso	31.8	18.2	40.9	40.0	50.0
Reparto 13 de Julio	10.1	0.0	0.0	3.2	20.3
Reparto Quetzala	42.2	1.6	2.3	5.8	43.0
Reparto Wells	42.3	3.9	11.4	9.0	43.8
Reparto Las Palmeras	10.8	2.1	0.6	2.5	22.5
El Chorizo	48.4	17.9	16.8	18.0	56.8
San Antonio	48.1	25.9	29.6	7.1	55.6
Las Cruces	50.0	33.3	66.7	0.0	75.0
Los Módulos	17.9	27.0	2.6	15.0	38.5
La Parroquia	18.2	1.4	2.0	6.7	33.1
Candelaria	35.0	9.5	25.5	8.7	37.0
Comarca					
Versalles	29.7	13.5	45.9	41.7	35.1
Apastepe	20.7	10.3	31.0	16.7	55.2
Pellizco Occidental	21.3	23.3	25.2	22.5	47.0
Las Brisas	21.0	11.3	30.6	36.1	45.2
Las Nubes	21.5	7.4	28.2	33.3	47.7
Los Ébanos	35.7	2.4	21.4	7.4	31.0
Pellizco Oriental	25.7	8.6	14.3	7.7	31.4
Pellizco Central	24.1	5.2	27.6	16.7	44.8
Cosmapa	20.9	8.8	14.3	29.6	41.8
Piedra Quemada	22.7	9.1	9.1	8.3	45.5
Los Lirios	15.7	9.5	10.2	24.1	57.1
Simara Norte	19.8	10.3	18.9	26.0	37.9
Simara Sur	17.5	10.9	9.1	13.7	30.2
Cuitanga Norte	30.1	16.5	26.2	25.4	43.8
Cuitanga Sur	18.1	10.5	17.1	18.0	40.0
Guanacastal	31.2	25.5	19.4	23.6	55.5
Ingenio San Antonio	19.0	16.7	32.1	22.5	31.0

CUADRO 4.2. INCIDENCIA DE LA POBREZA POR HOGAR AL MENOR NIVEL DE DESAGREGACIÓN GEOGRÁFICA

Municipio, Barrio y Comarca	Nivel de Pobreza			Total
	No Pobres	Pobres No Extremos	Pobres Extremos	
CHICHIGALPA	39.3	34.2	26.5	100.0
Barrio				
Las Maderas	36.6	39.7	23.7	100.0
Erick Ramírez	35.1	40.1	24.9	100.0
Nueva Salvación	0.0	13.5	86.5	100.0
Camino de Jesús	22.6	39.3	38.1	100.0
Reparto Modesto Ramón Palma	33.3	41.6	25.0	100.0
San José	39.5	41.9	18.6	100.0
Carlos Fonseca Amador	44.7	32.9	22.4	100.0
Rolando Rodríguez	25.7	37.1	37.1	100.0
La Línea	0.0	15.4	84.6	100.0
Buenos Aires	13.6	18.6	67.8	100.0
La Mercedes	59.5	29.4	11.1	100.0
La Concepción	62.0	28.8	9.2	100.0
Candelaria	41.8	28.1	30.0	100.0
Juan José Briceño	40.5	39.6	19.8	100.0
Colonia Los Jiménez	17.9	41.0	41.0	100.0
La Cruz	52.0	35.7	12.4	100.0
Reparto San Antonio	54.2	31.1	14.7	100.0
Santiago	55.6	29.1	15.4	100.0
El Pueblito	39.3	44.1	16.6	100.0
Augusto Cesar Sandino	32.5	44.4	23.1	100.0
Marvin Salazar No. 2	19.5	27.8	52.6	100.0
Marvin Salazar No. 3	27.1	30.2	42.7	100.0
Nuevo Amanecer	22.2	27.2	50.6	100.0
San Esteban	9.5	38.1	52.4	100.0
El Paraíso	36.4	9.1	54.5	100.0
Reparto 13 de Julio	69.6	29.1	1.3	100.0
Reparto Quetzala	36.7	38.3	25.0	100.0
Reparto Wells	33.9	35.7	30.3	100.0
Reparto Las Palmeras	70.1	23.4	6.6	100.0
El Chorizo	18.9	40.0	41.1	100.0
San Antonio	14.8	40.7	44.4	100.0
Las Cruces	0.0	25.0	75.0	100.0
Los Módulos	35.9	48.7	15.4	100.0
La Parroquia	56.1	32.4	11.5	100.0
Candelaria	34.4	32.9	32.7	100.0
Comarca				
Versalles	21.6	16.2	62.2	100.0
Apastepe	17.2	44.8	37.9	100.0
Pellizco Occidental	23.3	38.6	38.1	100.0
Las Brisas	29.0	33.9	37.1	100.0
Las Nubes	28.9	35.6	35.6	100.0
Los Ébanos	33.3	45.2	21.4	100.0
Pellizco Oriental	45.7	34.3	20.0	100.0
Pellizco Central	29.3	37.9	32.8	100.0
Cosmapa	39.0	31.9	29.1	100.0
Piedra Quemada	31.8	54.5	13.6	100.0
Los Lirios	31.2	41.9	26.9	100.0
Simara Norte	38.7	33.1	28.2	100.0
Simara Sur	50.2	30.9	18.9	100.0
Quitanga Norte	27.0	33.2	39.8	100.0
Quitanga Sur	42.9	30.5	26.7	100.0
Guanacastal	20.9	35.4	43.7	100.0
Ingenio San Antonio	52.4	17.9	29.8	100.0

CUADRO 4.3. DISTRIBUCIÓN DE HOGARES Y POBLACIÓN EN POBREZA EXTREMA AL MENOR NIVEL DE DESAGREGACIÓN GEOGRÁFICA

Municipio, Barrio y Comarca	Distribución de Pobreza Extrema	
	Hogares en Pobreza Extrema	Población en Pobreza Extrema
CHICHIGALPA	2 584	14 582
Barrio		
Las Maderas	46	263
Erick Ramírez	95	593
Nueva Salvación	32	149
Camino de Jesús	32	175
Reparto Modesto Ramón Palma	166	1 051
San José	8	51
Carlos Fonseca Amador	34	214
Rolando Rodríguez	13	87
La Línea	11	48
Buenos Aires	40	185
La Mercedes	54	309
La Concepción	27	168
Candelaria	125	696
Juan José Briceño	44	219
Colonia Los Jiménez	16	76
La Cruz	53	287
Reparto San Antonio	37	252
Santiago	36	265
El Pueblito	59	367
Augusto Cesar Sandino	27	152
Marvin Salazar No. 2	70	368
Marvin Salazar No. 3	96	516
Nuevo Amanecer	91	431
San Esteban	11	52
El Paraíso	12	62
Reparto 13 de Julio	1	9
Reparto Quetzala	32	190
Reparto Wells	101	597
Reparto Las Palmeras	22	152
El Chorrizo	39	221
San Antonio	12	64
Las Cruces	9	39
Los Módulos	6	54
La Parroquia	17	119
Candelaria	300	1 547
Comarca		
Versalles	23	127
Apastepe	11	64
Pelizco Occidental	77	424
Las Brisas	23	130
Las Nubes	53	317
Los Ébanos	9	66
Pelizco Oriental	7	33
Pelizco Central	19	118
Cosmapa	53	321
Piedra Quemada	3	18
Los Lirios	108	675
Simara Norte	100	541
Simara Sur	54	285
Cuitanga Norte	102	543
Cuitanga Sur	28	130
Guanacastal	115	625
Ingenio San Antonio	25	137

MAPA 1. INCIDENCIA DE LA POBREZA EXTREMA POR HOGAR SEGÚN DEPARTAMENTO

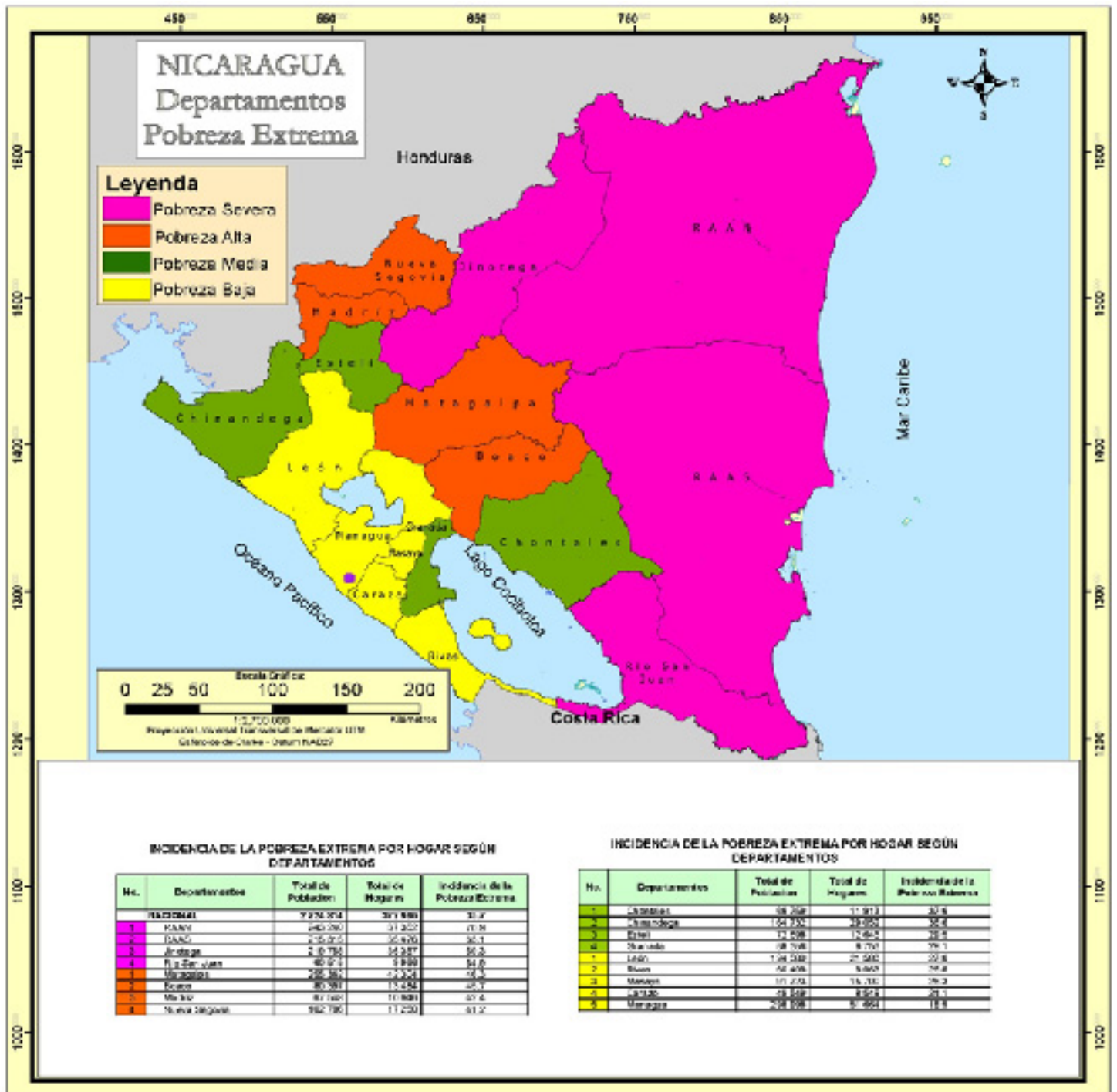

MAPA 2. INCIDENCIA DE LA POBREZA EXTREMA POR HOGAR SEGÚN MUNICIPIO

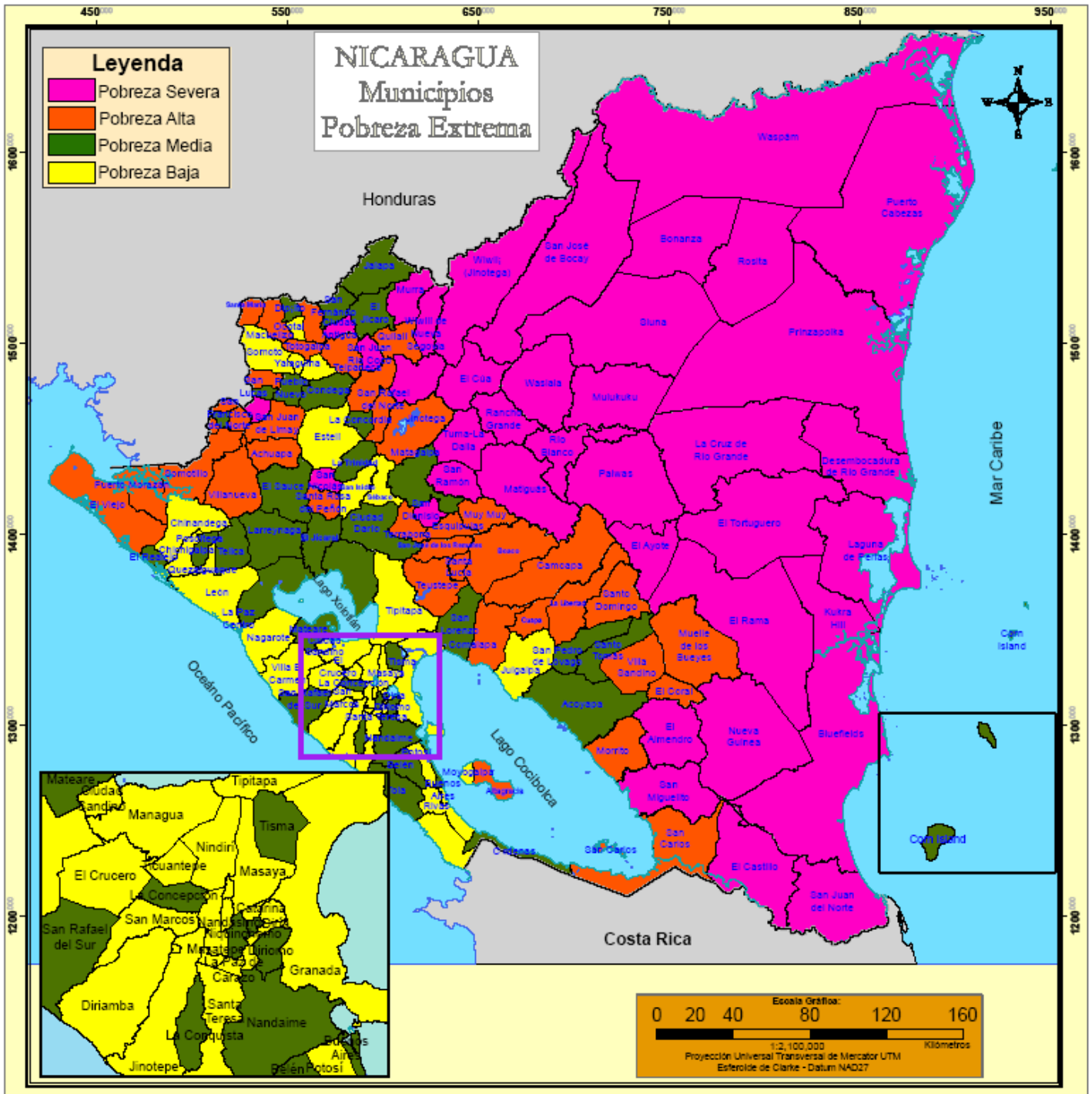

INCIDENCIA DE LA POBREZA EXTREMA POR HOGAR SEGÚN MUNICIPIO

No.	Municipios	Total de Población	Total de Hogares	Incidencia de la Pobreza Extrema	No.	Municipios	Total de Población	Total de Hogares	Incidencia de la Pobreza Extrema
	NACIONAL	2 224 814	372 996	35.7	1	El Sauce	14 030	2 323	42.2
1	El Tortuquero	20 520	3 117	87.4	2	El Jicaró	13 011	2 130	42.2
2	Deseμβocadura de Río Grande	3 170	544	86.1	3	Acovapa	8 494	1 410	42.0
3	La Cruz de Río Grande	21 066	3 179	84.2	4	San Lorenzo	11 475	1 865	41.5
4	San José de Bocay	35 178	5 472	78.8	5	Cinco Pinos	3 471	555	41.1
5	Prinzapolka	13 766	1 925	78.7	6	Corn Island	2 966	596	40.9
6	Rosita	18 729	3 238	77.0	7	Cárdenas	3 397	568	40.3
7	El Avote	9 943	1 608	76.2	8	El Realejo	4 322	826	40.3
8	Siuna	52 719	8 215	75.5	9	Las Sabanas	2 015	301	39.4
9	Wiwilí de Jinoteqa	46 373	7 619	74.4	10	Niquinohomo	6 729	1 148	38.2
10	Waslala	38 533	5 994	71.7	11	San Rafael del Sur	18 644	3 593	38.1
11	Bonanza	14 517	2 408	71.2	12	La Concordia	2 934	543	38.1
12	Mulukú	23 287	3 795	70.9	13	La Paz Centro	12 848	2 348	37.7
13	Kukra - Hill	6 697	1 207	69.3	14	San Fernando	3 732	665	37.1
14	Paiwas	23 800	3 728	69.0	15	Matagalpa	59 083	9 969	37.1
15	Rancho Grande	19 822	3 110	68.6	16	Telica	10 477	1 810	36.5
16	Waspán	35 530	4 856	67.1	17	Jalapa	23 791	4 033	36.2
17	Murra	10 852	1 833	67.0	18	El Jicaral	4 647	819	36.2
18	El Cuá	31 222	4 971	65.8	19	Posoltega	7 517	1 274	35.9
19	El Castillo	14 521	2 338	65.7	20	Diplo	2 347	395	35.5
20	Santa María de Pantasma	27 029	4 424	65.3	21	Belén	6 667	1 268	35.5
21	San José de Cusmapa	5 037	800	64.6	22	Diriomo	9 518	1 539	35.0
22	Puerto Cabezas	46 159	6 921	63.9	23	San Francisco Libre	3 967	697	34.4
23	El Turma - La Dalia	39 967	6 633	62.7	24	Buenos Aires	2 127	423	33.8
24	Wiwilí de Nueva Segovia	11 392	1 908	62.6	25	La Concepción	12 226	2 110	33.6
25	Ciudad Antigua	3 390	564	62.1	26	Pueblo Nuevo	8 397	1 413	33.3
26	Laguna de Perlas	7 093	1 138	61.6	27	La Conquista	1 524	273	32.7
27	San Ramón	21 128	3 411	60.3	28	La Trinidad	7 910	1 403	32.3
28	El Rama	35 640	5 827	59.9	29	Mateare	11 075	2 034	32.2
29	San Juan de Nicaragua	930	162	59.6	30	Tisma	3 983	746	32.0
30	Matiguás	27 348	4 620	59.1	31	Larreynaga	11 122	1 940	31.9
31	Bluefields	28 943	5 291	58.4	32	Condega	11 210	1 878	31.7
32	San Nicolás	4 488	722	57.9	33	Tola	8 167	1 418	31.7
33	San Dionisio	10 546	1 719	57.8	34	Santo Tomás	6 310	1 092	31.5
34	Río Blanco	20 216	3 230	57.7	35	Ciudad Darío	15 818	2 644	31.2
35	El Almendro	8 622	1 370	57.1	36	San Juan de Oriente	1 665	307	30.8
36	Nueva Guinea	42 396	7 036	56.0	37	Nandaimé	12 791	2 217	30.6
37	San Juan Río Coco	13 223	2 240	55.0	38	San Pedro de Lóvago	2 811	490	30.3
38	San Miguelito	10 873	1 767	54.7	1	Somoto	12 538	2 075	30.1
1	Totagalpa	7 339	1 090	53.7	2	Quezalagua	3 023	571	29.9
2	Santa Rosa del Peñón	6 098	999	53.5	3	Villa El Carmen	9 550	1 811	29.7
3	Telpateca	11 776	1 895	52.9	4	La Paz de Carazo	1 713	285	29.6
4	Santo Domingo	7 319	1 226	52.8	5	Chinandega	41 593	7 608	29.4
5	Achuapa	8 624	1 433	52.7	6	Yalagüina	3 715	615	29.4
6	San Lucas	7 718	1 258	52.2	7	Séboa	11 255	1 942	29.3
7	El Coral	4 249	721	52.1	8	Tipitapa	34 373	6 127	29.2
8	Quilalí	15 956	2 584	51.9	9	Masatepe	10 979	1 906	29.0
9	San Pedro del Norte	2 891	478	51.7	10	Diriá	2 133	376	28.2
10	Villanueva	15 396	2 494	51.4	11	Movogalpa	3 111	577	28.1
11	San Sebastián de Yalí	15 665	2 635	51.3	12	San Isidro	6 175	1 026	28.0
12	Muelle de los Bueyes	13 081	2 205	51.2	13	Nandasmó	3 453	606	27.9
13	Puerto Morazán	7 502	1 457	51.1	14	San Marcos	9 417	1 694	27.5
14	La Libertad	6 465	1 132	50.2	15	Chichigalpa	14 582	2 584	26.5
15	San Carlos	21 821	3 692	49.9	16	Juigalpa	16 668	2 965	26.3
16	Comalapa	6 221	1 066	49.2	17	Diriamba	18 522	3 205	26.1
17	Morrito	3 748	637	48.9	18	Granada	33 914	5 621	25.9
18	San Juan de Limay	8 047	1 382	48.8	19	Potosí	3 634	712	25.8
19	San Francisco del Norte	3 877	642	48.7	20	El Cruceiro	4 144	754	25.7
20	Camocapa	19 290	3 048	48.4	21	Palaquína	4 187	672	24.7
21	Muy Muy	8 457	1 348	48.2	22	Santa Teresa	5 326	898	24.5
22	San José de los Remates	4 508	779	48.1	23	Masaya	41 797	6 954	24.4
23	San Rafael del Norte	9 616	1 659	47.7	24	San Jorge	2 289	451	24.3
24	Villa Sandino	7 150	1 279	47.4	25	Nagarote	9 876	1 861	24.2
25	Terrabona	7 076	1 191	47.4	26	Estelí	32 646	5 847	24.0
26	Santo Tomás del Norte	4 011	640	47.4	27	Catariña	2 181	379	23.7
27	Santa Lucía	4 551	826	47.3	28	Ciudad Sandino	20 705	3 500	22.2
28	Macuelizo	3 280	551	46.5	29	Ocoital	9 134	1 654	21.4
29	Teustepe	14 268	2 462	46.3	30	San Juan del Sur	3 839	650	20.6
30	San Francisco de Cuapa	3 072	532	46.1	31	Ticuanetepe	6 722	1 178	20.2
31	Jinoteqa	51 741	9 064	45.7	32	Corinto	3 947	771	19.9
32	Somotillo	15 621	2 564	45.5	33	León	43 835	7 479	19.5
33	Boaco	26 305	4 504	45.0	34	Dolores	1 902	265	19.1
34	Esquipulas	8 471	1 461	44.8	35	Jinotepe	9 913	1 707	19.0
35	El Viejo	40 002	7 159	44.6	36	El Rosario	1 232	221	18.9
36	Altagracia	10 173	1 657	44.2	37	Nindirí	8 710	1 544	18.6
37	Santa María	2 252	368	44.1	38	Managua	189 818	31 970	15.7
38	Mozonte	3 649	575	43.1	39	Rivas	7 094	1 239	13.5

MAPA 3. INCIDENCIA DE LA POBREZA EXTREMA POR HOGAR SEGÚN BARRIO Y COMARCA

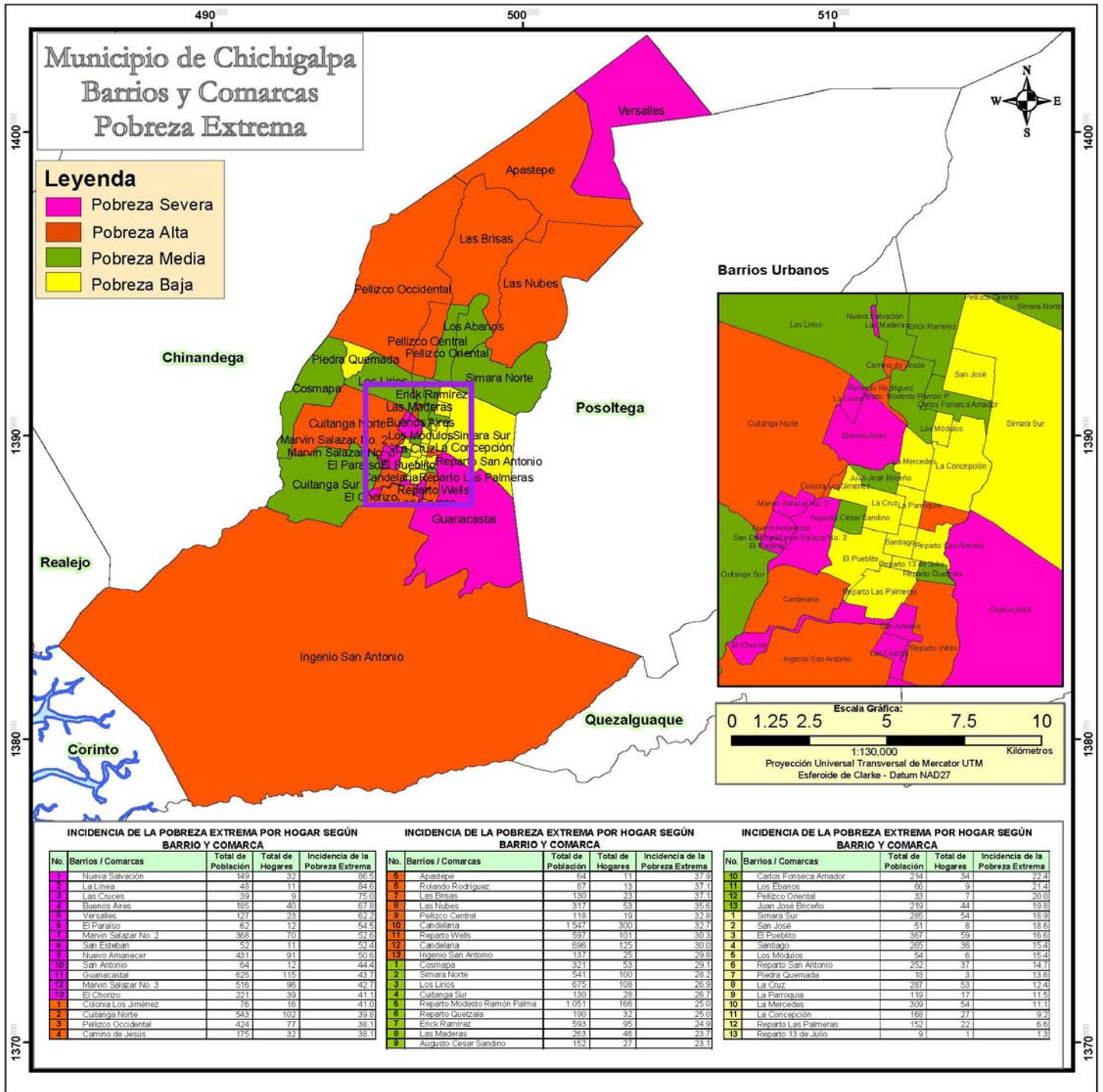



Capítulo III

III Censo Nacional Agropecuario 2001
(III CENAGRO)

CAPÍTULO III. III CENSO NACIONAL AGROPECUARIO 2001 (III CENAGRO)

Definiciones Básicas

Explotaciones Agropecuarias (EA's)

La unidad estadística de investigación en el III Censo Nacional Agropecuario es la Explotación Agropecuaria (EA), definida como: "Todo terreno que se utiliza total o parcialmente para la producción agropecuaria: agricultura, ganadería o una combinación de ambas, que se explota como unidad técnica y económica dentro de un municipio; sin consideración del tamaño, régimen de tenencia ni condición jurídica."

Productor o productora

La explotación agropecuaria es conducida por un productor o productora que se define como: la persona natural o jurídica que tiene responsabilidad técnica y económica de la explotación agropecuaria y que puede ser apoyado por un administrador o mandador. El productor o productora puede adoptar diferentes condiciones jurídicas:

Productor o productora individual (Persona Natural), "es la persona que trabaja y toma las decisiones en la explotación agropecuaria por sí misma."

Cooperativa, es una entidad productiva formada por diez o más personas constituidas legalmente y registrada de acuerdo a las leyes vigentes."

Colectivo familiar, definido como "dos o más individuos del mismo o diferentes hogares que explotan conjuntamente la explotación agropecuaria, donde la toma de decisiones la realizan en conjunto y los beneficios se reparten entre ellos."

Empresa, puede también adoptar la forma de empresa que es "una entidad jurídica o conjunto de entidades que poseen o controlan todas las actividades de producción de uno o varios establecimientos y explotaciones agropecuarias."

Comunidad indígena, comprende "las tierras bajo la jurisdicción o administración de comunidades indígenas, tribus o clanes y están dirigidas por un consejo de ancianos."

Administración pública, "son aquellas administradas por funcionarios de la administración central o local de país, declaradas de utilidad pública."

Cultivos anuales o temporales

Son aquellos que son sembrados nuevamente luego que fueron cosechados y su ciclo vegetativo por lo general es menor de un año. Por ejemplo el maíz, frijol, arroz, sorgo, maní, ajonjolí, soya, algodón y las hortalizas como la cebolla, chile, repollo, tomate, entre otros.

Cultivos permanentes y semi-permanentes

Son aquellos que no deben ser sembrados luego de cada cosecha, con ciclo vegetativo de uno a más años y en plantaciones compactas. Por ejemplo el cacao, caña de azúcar, coco, pitahaya y plátano, entre otros.

Existencia de ganado

Total de cabezas y número de animales existentes en las explotaciones agropecuarias como vacas, toros, bueyes (bovino), cerdos (porcino), caballos, yeguas, mulas, burros, asnos (equino), cabras y ovejas (caprino).

Total de aves de corral

Total de aves (pollos(as), gallinas, gallos, chompipes y otras aves de corral) existente en las Explotaciones Agropecuarias.

CUADRO 5. PRINCIPALES INDICADORES AGROPECUARIOS AL MENOR NIVEL DE DESAGREGACIÓN GEOGRÁFICA

Municipio, Comarca y Localidad	Principales Indicadores Agropecuarios								
	Explotaciones Agropecuarias (EA's)	Cooperativa, Colectivo Familiar, Empresa, Comunidad Indígena, Otras	Productores Agropecuarios Individuales		Productores Agropecuarios Individuales Analfabetos	Pertenece a alguna Organización de Productores Agropecuarios	EA's que Recibieron Asistencia Técnica Agropecuaria de:		
			Hombre	Mujer			MAG-FOR, NTA, IDR	ONG	Otras
CHICHIGALPA	557	14	433	110	139	109	12	60	53
Comarca	557	14	433	110	139	109	12	60	53
Pellisco Central	290	3	240	47	98	78	7	42	21
Versalles	32	1	30	1	13	19	-	13	2
Apastepe	17	-	13	4	6	12	1	6	1
Juan Jose Briceño	20	-	16	4	12	5	1	-	-
Pellisco Occidental	49	-	42	7	11	4	1	4	8
Pellisco Central	42	-	32	10	7	4	1	3	6
Las Nubes	51	2	39	10	27	12	1	4	-
Las Brisas	21	-	19	2	8	12	-	1	1
Los Ebanos	14	-	13	1	2	5	2	8	-
Reparto Bethel	6	-	4	2	1	1	-	-	1
Sirama Norte	38	-	32	6	11	4	-	3	2
Cosmapa	73	-	58	15	13	9	-	7	8
Piedra Quemada	8	-	4	4	4	-	-	-	-
Cosmapa	33	-	29	4	5	7	-	6	6
La Laguna	7	-	5	2	-	-	-	-	-
Rolando Rodríguez	25	-	20	5	4	2	-	1	2
Cuitanca Sur	60	2	44	14	11	8	1	-	7
Cuitanca Norte	17	-	12	5	4	4	-	-	2
Buenos Aires	14	1	4	9	3	-	-	-	-
Cuitanca Sur	28	-	28	-	4	4	1	-	4
Ingenio San Antonio	1	1	-	-	-	-	-	-	1
Sirama Sur	134	9	91	34	17	14	4	11	17
Sirama Sur	33	-	25	8	6	3	1	-	2
Valle Viejo Número Tres	15	-	11	4	2	-	-	-	2
Valle Viejo Número Dos	20	-	15	5	2	1	-	1	2
El Mojón	15	2	10	3	2	1	1	1	3
Los Gonzalez	9	-	2	7	2	-	-	-	-
Santa Ana	9	-	4	5	-	-	-	-	-
Guanacastal	8	1	6	1	1	2	-	-	3
Monte Verde	5	1	3	1	-	1	-	-	1
El Triánón	5	4	1	-	-	-	2	3	1
Corcovado	15	1	14	-	2	6	-	6	3

CUADRO 5. PRINCIPALES INDICADORES AGROPECUARIOS AL MENOR NIVEL DE DESAGREGACIÓN GEOGRÁFICA

Municipio, Comarca y Localidad	Principales Indicadores Agropecuarios									
	EA's que Recibieron Capacitación Agropecuaria de:			EA's que Obtuvieron Crédito Agropecuario	Tamaño de las Explotaciones Agropecuarias					
	MAG-FOR, INTA, IDR	ONG	Otras		Menos de 10 Mzs	De 10 a 50 Mzs	De 50.01 a 100 Mzs	De 100.01 a 200 Mzs	De 200.01 a 500 Mzs	Más de 500 Mzs
CHICHIGALPA	6	32	32	163	330	182	23	14	7	1
Comarca	6	32	32	163	330	182	23	14	7	1
Pellisco Central	3	19	12	107	144	125	13	6	2	-
Versalles	-	4	1	12	5	25	-	1	1	-
Apastepe	1	5	1	8	7	9	-	-	1	-
Juan Jose Briceño	-	1	-	2	13	7	-	-	-	-
Pellisco Occidental	2	4	4	21	19	21	7	2	-	-
Pellisco Central	-	2	4	14	24	15	3	-	-	-
Las Nubes	-	-	-	15	33	16	1	1	-	-
Las Brisas	-	2	1	8	15	5	-	1	-	-
Los Ebanos	-	-	1	11	3	10	-	1	-	-
Reparto Bethel	-	-	-	1	4	2	-	-	-	-
Sirama Norte	-	1	-	15	21	15	2	-	-	-
Cosmapa	1	5	8	21	53	15	3	-	2	-
Piedra Quemada	1	-	-	-	7	1	-	-	-	-
Cosmapa	-	4	6	16	20	9	2	-	2	-
La Laguna	-	-	-	1	7	-	-	-	-	-
Rolando Rodriguez	-	1	2	4	19	5	1	-	-	-
Cuitanca Sur	-	-	3	9	46	12	1	-	-	1
Cuitanca Norte	-	-	1	3	17	-	-	-	-	-
Buenos Aires	-	-	-	3	11	3	-	-	-	-
Cuitanca Sur	-	-	1	2	18	9	1	-	-	-
Ingenio San Antonio	-	-	1	1	-	-	-	-	-	1
Sirama Sur	2	8	9	26	87	30	6	8	3	-
Sirama Sur	1	-	-	1	27	6	-	-	-	-
Valle Viejo Número Tres	-	-	3	2	10	4	1	-	-	-
Valle Viejo Número Dos	-	-	-	7	11	8	1	-	-	-
El Mojón	1	-	1	2	9	6	-	-	-	-
Los Gonzalez	-	-	-	-	8	1	-	-	-	-
Santa Ana	-	-	-	1	9	-	-	-	-	-
Guanacastal	-	-	3	3	3	1	3	1	-	-
Monte Verde	-	-	-	1	-	1	1	3	-	-
El Trián	-	3	1	4	-	2	-	1	2	-
Corcovado	-	5	1	5	10	1	-	3	1	-

CUADRO 5. PRINCIPALES INDICADORES AGROPECUARIOS AL MENOR NIVEL DE DESAGREGACIÓN GEOGRÁFICA

Municipio, Comarca y Localidad	Principales Indicadores Agropecuarios								Total de Aves de Corral
	EA's que Sembraron Cultivos Anuales o Temporales			EA's con Cultivos Permanentes y Semi-permanentes	Existencia de Ganado				
	Granos Básicos	Oleaginosas	Otros Cultivos Temporales		Bovino	Porcino	Equino	Ovino y Caprino	
CHICHIGALPA	453	66	81	117	2 714	983	709	42	13 587
Comarca	453	66	81	117	2 714	983	709	42	13 587
Pellisco Central	250	22	35	50	1 667	487	491	39	4 011
Versalles	28	-	3	4	169	73	80	34	758
Apastepe	16	-	3	1	50	28	28	2	159
Juan Jose Briceño	16	2	1	7	179	55	30	-	326
Pellisco Occidental	39	5	9	9	359	105	96	-	704
Pellisco Central	37	7	8	9	185	66	90	-	697
Las Nubes	47	3	-	1	298	42	67	-	576
Las Brisas	21	-	4	4	24	16	31	-	127
Los Ebanos	13	1	-	2	151	32	22	-	231
Reparto Bethel	4	1	1	1	2	1	1	-	38
Sirama Norte	29	3	6	12	250	69	46	3	395
Cosmapa	60	11	11	16	198	124	44	-	6 260
Piedra Quemada	8	2	1	-	16	9	3	-	165
Cosmapa	25	8	5	11	20	43	11	-	330
La Laguna	6	-	2	-	-	5	7	-	5 184
Rolando Rodriguez	21	1	3	5	162	67	23	-	581
Cuitanca Sur	43	7	7	7	173	96	35	-	893
Cuitanca Norte	12	2	2	-	68	29	17	-	427
Buenos Aires	13	1	2	-	55	14	6	-	178
Cuitanca Sur	18	4	3	6	50	53	12	-	288
Ingenio San Antonio	-	-	-	1	-	-	-	-	-
Sirama Sur	100	26	28	44	676	276	139	3	2 423
Sirama Sur	28	1	5	8	47	48	26	3	382
Valle Viejo Número Tres	12	1	9	3	46	36	11	-	332
Valle Viejo Número Dos	15	6	2	2	124	66	14	-	254
El Mojón	11	5	1	2	64	12	9	-	193
Los Gonzalez	7	-	3	1	-	4	-	-	36
Santa Ana	5	3	1	-	4	5	-	-	57
Guanacastal	4	-	1	6	38	2	8	-	119
Monte Verde	4	-	-	4	68	16	16	-	205
El Trián	2	2	2	5	238	55	37	-	223
Corcovado	12	8	4	13	47	32	18	-	622



Capítulo IV
Directorio Económico Urbano 2002
(Actualización 2005)



CAPÍTULO IV. DIRECTORIO ECONÓMICO URBANO 2002 (ACTUALIZACIÓN 2005)

Definiciones Básicas

Los datos del Directorio Económico Urbano se obtuvieron a través del Censo Económico realizado por el Banco Central en toda el área urbana del país en el año 2001-2002, el que fue actualizado al 2005 a través de registros administrativos proporcionados por las alcaldías municipales.

Hogares con actividad económica

Unidad dedicada a la producción de bienes o servicios, que se caracteriza por funcionar con un bajo nivel de organización, con poca o ninguna división entre el trabajo y el capital en cuanto a factores de producción y a pequeña escala. Las relaciones laborales, cuando existen, se basan generalmente en el empleo ocasional, en el parentesco o en las relaciones personales y sociales, y no en acuerdos contractuales que supongan garantías formales.

Los activos fijos y los activos de otra clase utilizados no pertenecen a las unidades de producción sino a sus propietarios. Las unidades como tales no pueden realizar transacciones, ni intervenir en contratos con otras unidades, ni contraer pasivos, en nombre propio. Estas unidades de producción no tienen registros contables, razón social ni persona jurídica.

Establecimiento

Una empresa o parte de una empresa que, de manera independiente, se dedica exclusiva o predominantemente a un tipo de actividad económica dentro de una zona geográfica, y respecto de la cual existen o pueden recopilarse datos con cierta precisión.

CUADRO 6.1. CANTIDAD DE HOGARES URBANOS CON ACTIVIDAD ECONÓMICA Y NÚMERO DE TRABAJADORES

Municipio y Rama de Actividad	Total	
	Hogares con Actividad Económica	Trabajadores
CHICHIGALPA	1 237	1 873
Alimentos	140	247
Bebidas	-	-
Textiles	3	5
Vestuario	44	50
Cuero y Productos de Cuero	-	-
Calzado	1	1
Madera y Productos de Madera	2	4
Muebles	10	21
Imprenta y Editoriales	2	5
Productos Químicos	-	-
Minerales no Metálicos	6	21
Productos Metálicos	12	29
Maquinaria y Equipos Eléctrico y no Eléctrico	1	1
Material de Transporte	3	5
Diversos (Industria)	14	32
Comercio al por Mayor	6	9
Comercio al por Menor	753	1 053
Comercio Automotriz	4	8
Hoteles	1	3
Restaurantes	114	174
Servicios Empresariales	21	28
Servicios Comunitarios	61	97
Enseñanza	2	2
Salud	15	26
Reparación y Mantenimiento de Vehículo	22	52
Transporte, Almacenamiento y Comunicaciones	-	-
Intermediación Financiera	-	-

Fuente: BCN. Directorio Económico año 2002, actualizado al año 2005

CUADRO 6.2. CANTIDAD DE ESTABLECIMIENTOS URBANOS Y NÚMERO DE TRABAJADORES

Municipio y Rama de Actividad	Total	
	Establecimientos	Trabajadores
CHICHIGALPA	64	1 512
Alimentos	3	548
Bebidas	1	528
Textiles	-	-
Vestuario	-	-
Madera y Productos de Madera	-	-
Muebles	1	5
Imprenta y Editoriales	-	-
Productos Químicos	-	-
Minerales no Metálicos	1	10
Productos Metálicos	1	8
Maquinaria y Equipos Eléctrico y no Eléctrico	-	-
Material de Transporte	1	3
Diversos (Industria)	-	-
Comercio al por Mayor	-	-
Comercio al por Menor	18	59
Comercio Automotriz	2	9
Hoteles	-	-
Restaurantes	7	43
Servicios Empresariales	5	12
Servicios Comunitarios	9	33
Enseñanza	4	68
Salud	7	170
Reparación y Mantenimiento de Vehículo	2	7
Transporte, Almacenamiento y Comunicaciones	-	-
Intermediación Financiera	2	9

Fuente: BCN. Directorio Económico año 2002, actualizado al año 2005



Capítulo V

Proyección de Población Municipal, 2005-2020. Revisión 2007

CAPÍTULO V. PROYECCIÓN DE POBLACIÓN MUNICIPAL, 2005 – 2020. REVISIÓN 2007

Definiciones Básicas

Se presentan las proyecciones de población municipal por sexo, elaboradas con base a los techos departamentales resultantes de la revisión realizada en el año 2007, de las proyecciones de población a nivel nacional, utilizando los resultados del VIII Censo Nacional de Población 2005 y de la Encuesta Nicaragüense de Demografía y Salud 2006/07.

Con el Objetivo de valorar la tendencia y coherencia de los datos municipales, a lo largo del período 1971 – 2005, se analizaron las tasas de crecimiento y proporciones de población arrojadas por los censos de población, estimándose el grado de omisión para cada municipio. Posteriormente, se obtuvieron las tasas de crecimiento por municipio, las cuales fueron ajustadas a las tasas estimadas para los departamentos. Finalmente, para la proyección hasta el año 2020, se tomó la población base del año 2005 ajustándose a los techos departamentales proyectados al 30 de junio de cada año.

Para desagregar la población total municipal por sexo, se analizó el comportamiento del índice de masculinidad entre 1995 y 2005, tomándose en la mayoría de los municipios, el índice de masculinidad del censo de 2005, proyectando dicho indicador con una disminución del 10 por ciento entre 2005 y 2020. La población resultante se ajustó a los techos departamentales y por diferencia se obtuvo la población femenina.

CUADRO 7. PROYECCIONES DE POBLACIÓN AL 30 DE JUNIO POR SEXO, SEGÚN AÑO CALENDARIO Y TASA DE CRECIMIENTO. PERIODO 2005 - 2020.

Municipio, Año y Tasa de Crecimiento	Ambos Sexos	Hombres	Mujeres
CHICHIGALPA			
2005	46 054	22 884	23 170
2006	46 139	22 910	23 229
2007	46 219	22 931	23 288
2008	46 292	22 948	23 344
2009	46 403	22 985	23 418
2010	46 458	22 993	23 465
2011	46 548	23 015	23 533
2012	46 631	23 034	23 597
2013	46 700	23 048	23 652
2014	46 755	23 057	23 698
2015	46 760	23 059	23 701
2016	46 782	23 067	23 715
2017	46 787	23 071	23 716
2018	46 782	23 075	23 707
2019	46 750	23 059	23 691
2020	46 757	23 043	23 714
Tasa de Crecimiento			
2005 - 2010	0.2	0.1	0.3
2010 - 2015	0.1	0.0	0.1
2015 - 2020	0.0	0.0	0.0



Nicaragua

Objetivos de Desarrollo del Milenio Sistema de las Naciones Unidas



Objetivo No. 1

Que todos tengamos un trabajo digno y alimento en nuestra mesa.



Objetivo No. 2

Que niños y niñas tengan una educación primaria completa.



Objetivo No. 3

Que mujeres y hombres tengamos las mismas oportunidades.



Objetivo No. 4

Que nuestros niños y niñas no mueran por enfermedades prevenibles.



Objetivo No. 5

Que todas las mujeres tengan una maternidad saludable.



Objetivo No. 6

Que no avance el VIH/SIDA, la malaria y otras enfermedades.



Objetivo No. 7

Que nuestro medio ambiente perdure y tengamos acceso al agua.



Objetivo No. 8

Que Nicaragua y el mundo entero formen una alianza para el desarrollo.

Más información sobre los Objetivos de Desarrollo del Milenio en Nicaragua:

www.onu.org.ni • www.undp.org.ni

